Českotřebovský
zpravodaj
INFORMAČNÍ MĚSÍČNÍK MĚSTA ČESKÁ TŘEBOVÁ

www.ceskotrebovskyzpravodaj.cz

LEDEN 2021

LEDNOVÝ ZPRAVODAJ

Přestože se neuskutečnilo slavnostní předání Cen města Kohout za rok 2019, na stranách 10 a 11 vám představujeme jejich držitele.
Třetí strana se věnuje odpadům a cenám vodného a stočného v roce 2021. Strany 8 a 9 přináší ekonomickou stránku případného zavedení MHD ve městě.
Dále si můžete přečíst rozhovor s Janem Lorencem na téma varhany v kostele sv. Jakuba nebo první část textu Renčínové z Orlicko-Ústecka v Americe. Oba texty budou mít pokračování v dalších číslech městských novin.
Pro rok 2021 zveřejnily místní organizace své programy – městské muzeum plán výstav, Mineralogický klub Česká Třebová termíny přednášek, městská knihovna své projekty.
Bohužel, co platí dnes, nemusí platit zítra, proto si prosím ověřte konání akce a jakými pravidly se řídí provoz dané instituce.
Přeji vám klidný závěr roku 2020 a v roce přicházejícím především zdraví, lásku, trpělivost a ohleduplnost.

Hana Sychrová, redaktorka

UPOZORNĚNÍ PRO PŮVODCE ODPADŮ – PODNIKATELSKÉ SUBJEKTY!

Hlášení o produkci a nakládání s odpady za rok 2020 je třeba podat do 15. února 2021. Pokud jste v rámci podnikatelské činnosti v roce 2020 vyprodukovali nebo nakládali s odpady v množství větším než 100 kg nebezpečného nebo 100 t ostatního odpadu, máte podle § 39 odst. 2 zákona č. 185/2001 Sb., o odpadech a o změně některých dalších zákonů, ve znění pozdějších předpisů, povinnost podat do 15. února 2021 za každou samostatnou provozovnu „Hlášení o produkci a nakládání s odpady za rok 2020“. To se podává elektronicky prostřednictvím integrovaného systému plnění ohlašovacích povinností v oblasti životního prostředí (ISPOP). Informace o způsobu plnění uvedené ohlašovací povinnosti (vč. potřebných formulářů) jsou zveřejněny na webu www.ispop.cz.
Plnění ohlašovací povinnosti za rok 2020 se řídí ještě legislativou účinnou v roce 2020, podle nového zákona o odpadech budou tyto povinnosti plněny až za rok 2021.

Lenka Špaisová, odbor životního prostředí
Městský úřad Česká Třebová

Knížkohraní s Edou / foto: archiv knihovny

UŽ BRZY ZAČNE KNÍŽKOHRANÍ S EDOU

Od ledna bude na dětském oddělení městské knihovny k prodeji pracovní sešit Knížkohraní s Edou. Knížkohraní s Edou jsme vytvořili pro děti ve věku 3–6 let a jejich rodiče. Cílem je podpora čtenářství a rozvíjení pozitivního vztahu ke knihám od útlého věku. Úkoly v Knížkohraní s Edou jsme sestavili tak, aby po celý rok rozvíjely osobnost dítěte předškolního věku. Podporují rozvoj předčtenářské gramotnosti, zábavnou formou rozvíjí slovní zásobu dětí, jejich fantazii a představivost, motoriku, pozornost, zrakové a sluchové vnímání a další. Děti při plnění všech aktivit získávají nové informace a dovednosti.
Po přečtení knih souvisejících s tématem a dle vlastního výběru, splnění zadaných úkolů a nasbírání alespoň 3 razítek z akcí v průběhu celého roku se můžete v knihovně těšit na krásnou odměnu z projektu Bookstart pro starší děti. Sada obsahuje knihu Chvilka pro pohádku, pexetrio, jedno číslo časopisu Puntík, Průvodce komiksem, a to vše v krásném sáčku na záda. Cena Knížkohraní s Edou je 80 Kč.
V případě uzavření knihovny pro veřejnost bude možné si Knížkohraní s Edou objednat přes výdejní okénko nebo rozvoz, podobně jako všechny dostupné knihy, audioknihy, časopisy či hry. Další informace naleznete na www.moderniknihovna.cz.

Vážení spoluobčané,
stojíme na prahu nového roku a já jsem upřímně ráda, že ten starý končí. Pro nás všechny to byl po všech stránkách těžký rok, kterým se jako červená nit vinuly restrikce, neustále se měnící opatření, nařízení, omezení a zákazy. Zejména podzimní vlna pandemie byla v mnohém náročnější a těžší, v lidech vyvolávala negativní emoce.
Život ve městě se ale nezastavil, a tak mi dovolte krátce připomenout, co se přese všechno podařilo. V roce 2020 město zrealizovalo investice do komunikací ve výši 33,5 mil Kč. Bylo dokončeno zateplení MŠ Habrmanova, v mateřských školách U Koupaliště a na Vinohradech byly provedeny další rekonstrukce sociálních zařízení a proběhla také 1. etapa rozsáhlejší rekonstrukce na ZŠ Ústecká. Město investovalo do oprav a údržby městských parků a zeleně. Je pravda, že některé investiční akce vyvolaly kritiku a naším cílem je, aby se v budoucnu podobné problémy nevyskytovaly. Nicméně oblibě se těší nové dětské hřiště na sídlišti Trávník a nové singletracky lákají nejen místní cyklisty, ale i ty z blízkého či vzdálenějšího okolí. Za zmínku jistě stojí rozsáhlá rekonstrukce Chaloupky M. Švabinského, která bude v příštím roce opět přístupna návštěvníkům. Probíhají práce na parkovací studii, kterou bychom Vám rádi představili na jaře. Bohužel se nám z finančních důvodů nepodařilo zrealizovat výstavbu šaten u atletického stadionu a rozšíření expozice Velorexů.
Už nyní je jisté, že nás v roce 2021 čeká propad v příjmech městského rozpočtu, ale v únoru bude zahájena celková rekonstrukce MŠ U Stadionu. Pro děti byla na konci roku 2020 upravena budova staré školy na Lhotce, kam budou děti přemístěny po dobu oprav školky. Větší investiční akcí bude přístavba u MŠ U Koupaliště, vybudování cyklostezky do Rybníka a neméně důležité vybudování kompostárny. Chceme pokračovat v dalších opravách chodníků a místních komunikací, vše se bude odvíjet od našich finančních možností.
Vážení občané, nařízená opatření znemožnila mj. také konání tradičních akcí. Za všechny jmenuji udělování Cen města. Při této příležitosti využívám svého práva udělit Cenu starostky města Vám všem jako výraz poděkování, co jste všechno zvládli v jednotlivých profesích, jako rodiče, jako spoluobčané, že jste se snažili vypořádat se všemi problémy, které nám uplynulý rok přinesl, že jste dokázali myslet i na ostatní a navzájem si nezištně pomoci. Za to vše Vám patří můj obrovský dík.
Vážení, přeji Vám, ať Vás po celý rok 2021 provází pevné zdraví, spokojenost a vše dobré.
S úctou

Magdaléna Peterková, starostka města

Město Česká Třebová
www.ceska-trebova.cz

Z JEDNÁNÍ ZASTUPITELSTVA MĚSTA

Ve velkém sále kulturního centra se 7. prosince sešlo 23 zastupitelů, kteří jednání zahájili volbou nového člena Rady města Česká Třebová. Po rezignaci Martina Voleského na pozici radního doplnil devítičlennou radu města Milan Mikolecký (Koalice pro Českou Třebovou).
Na posledním jednání zastupitelstva roku 2020 byla schválena rozpočtová změna č. 4 a pravidla rozpočtového provizoria platná od 1. 1. 2021 do doby, než bude odsouhlasen rozpočet města na rok 2021.
Poté bylo projednáno celkem 15 majetkových záležitostí. Zastupitelé schválili návrh na odkoupení areálu firmy BÖHM PLAST-TECHNIK a.s. v Bezděkově. Pokud by se nákup uskutečnil, město by získalo prostor k případnému rozšíření nedalekého domova pro seniory nebo k jinému využití.
Dle navrženého programu zastupitelstvo dále souhlasilo s pořízením Změny č. 1 Územního plánu Česká Třebová a darováním osobního automobilu Škoda ROOMSTER z majetku města pro potřeby Domu dětí a mládeže Kamarád.
Zastupitelstvo také schválilo vydání Obecně závazné vyhlášky č. 2/2020 o místním poplatku za užívání veřejného prostranství s účinností od 1. ledna 2021.
V závěru zazněla informace, že skončilo přechodné období, ve kterém byly sníženy odměny pro zastupitele.
Usnesení ZM jsou zveřejněna na úřední desce města, v elektronické podobě na adrese www.ceska-trebova.cz.
Příští jednání zastupitelstva města je naplánováno na 22. února 2021.

red

Z jednání zastupitelstva města 7. prosince 2020 / foto: Michal Horák

UPOZORNĚNÍ NA ZMĚNU ZNĚNÍ OBECNĚ ZÁVAZNÉ VYHLÁŠKY

Zastupitelstvo města Česká Třebová se na svém zasedání dne 7. 12. 2020 usnesením č. 137 usneslo vydat nové znění obecně závazné vyhlášky za užívání veřejného prostranství. Nové znění vyhlášky vychází z doporučení Dopravní komise Rady města Česká Třebová.
Za vyhrazení trvalého parkovacího místa pro osobní automobil byl současný roční poplatek z 1 200 Kč/rok zvýšen na 4 000 Kč/rok. Za vyhrazení trvalého parkovacího místa pro osobní automobil poskytující služby TAXI byl současný poplatek zvýšen z 5 000 Kč/rok na 10 000 Kč/rok. Dále došlo k vyřazení poplatků za vyhrazení trvalého parkovacího místa pro nákladní automobil do 3,5 t a nad 3,5 t. K tomuto kroku došlo především proto, že tato možnost nebyla nikdy využita.
Kompletní nové znění vyhlášky naleznete na webu města www.ceska-trebova.cz v rubrice obecně závazné vyhlášky.

Jiří Holý, mediální asistent města

Mobilní rozhlas

Bezplatný systém informování občanů o hrozícím nebezpečí a dalším dění ve městě prostřednictvím SMS, e-mailu nebo hlasových zpráv. Při registraci na https://ceskatrebova.mobilnirozhlas.cz/ si můžete zvolit, jaký druh informací chcete dostávat.

ODPADY: VELKÉ TÉMA PRO ROK 2021

V závěru roku 2020 byla schválena nová odpadová legislativa, která se ve velké míře dotkne nakládání s komunálními odpady. Cíle, kterých chce nový zákon změnami dosáhnout, jsou poměrně ambiciózní a nároky, které jsou tak na obce kladeny, značně vysoké. Asi nejpodstatnějším sdělením nového zákona je důraz na odklon od skládkování. Odpady jsou především zdrojem, tak na ně je pohlíženo a tak bychom s nimi měli nakládat.

Nový zákon určuje datum konce skládkování neupraveného komunálního odpadu v České republice – je posunuto na rok 2030 – tak, aby se obce i podnikatelské subjekty mohly na tuto radikální změnu připravit. Kromě pevně daného data nový zákon také stanovuje zvyšování poplatku za ukládání využitelných a recyklovatelných odpadů na skládky. Tedy: poplatek za skládkování odpadů, které by bylo možné využít jiným způsobem, se bude zvyšovat ze současných 500 Kč za tunu na 800 Kč v roce 2021 a dále postupnými kroky až na 1850 Kč uloženého využitelného odpadu uloženého na skládku v roce 2029. Motivací tohoto zvyšování je snaha o odklonění využitelných a recyklovatelných materiálů ze skládek a nastartování recyklačního průmyslu.

Co to znamená pro Českou Třebovou? Co nám tyto změny přinesou, pokud se na ně nepřipravíme? V roce 2019 bylo na skládku uloženo 5 208 t komunálních odpadů, jen za poplatky za toto uložení jsme tedy zaplatili více než 2 miliony Kč. Kolik bychom zaplatili v roce 2025? Pokud bychom dokázali udržet na stejné výši množství komunálního odpadu z loňského roku (modelově) – skládkovací poplatek by nás stál v roce 2025 cca 4,1 milionu a v roce 2029 dokonce 6,3 milionu (viz tabulka níže). Příjemcem skládkovacího poplatku je obec, na jejímž katastrálním území leží skládka (v našem případě tedy Třebovice, nikoli Česká Třebová), a Státní fond životního prostředí.

Růst výše skládkovacího poplatku v závislosti na jeho legislativním navýšení při modelové produkci odpadu stejné jako v roce 2019:

Rok	2019	2021	2025	2029
Legislativně nastavená výška poplatku za skládkování zbytkových odpadů	500	800	1500	1850
Modelově při skládkování 5 208 t/rok (zaskládkované množství v roce 2019)	2 017 000	3 247 711	4 136 923	6 325 092

Je tedy zřejmé, že nás čeká výrazné zvýšení nákladů za odpadové hospodářství, které už ani v dnešní době nejsou v městském rozpočtu zanedbatelné. Co s tím? Jak tomu zabránit? Nový zákon zavádí tzv. třídicí slevu – tedy nástroj, který by měl dle vyjádření ministerstva životního prostředí pomoci obcím, které se zaměří na třídění tak, aby nebyly výrazněji dotčeny zvýšením skládkovacího poplatku. Pokud se bude na skládku ukládat pouze zbytkový odpad – tedy to, co se už nedá žádným způsobem využít, sazba poplatku začíná na 500 Kč v roce 2021 a končí na 800 Kč v roce 2030. Zákon dále opatření ještě poněkud zmírňuje stanovením daného minimálního množství produkce komunálního odpadu na obyvatele, která bude zpoplatněna touto nižší sazbou. Přesto se jedná o enormní nárůst nákladů za odpadové hospodářství obce.

Nároky na množství recyklovatelných složek odpadů a jejich předání k využití (nikoli k odstranění na skládku) jsou také obsahem nového zákona. Ten stanoví obcím povinnost zajistit vytřídění využitelných složek odpadu v množství alespoň 60 % v roce 2025, 65 % v roce 2030 a v následujících letech 70 % – vždy z celkového množství komunálních odpadů. Pro srovnání: Česká Třebová v roce 2019 vytřídila necelých 15 %.

Náklady na odpadové hospodářství za právě uplynulý rok 2020 ještě nemáme v tuto chvíli k dispozici, za rok 2019 činily bezmála 17 milionů, tedy cca 1100 Kč na jednoho obyvatele. Poplatek už od roku 2015 činí stále 588 Kč, čili město odpadové hospodářství dotuje nikoli malou částkou. Viděno optikou nové legislativy: bude hůř. Je tedy nutné snížit množství směsného komunálního odpadu, zvýšit podíl vytříděného, včetně biologicky rozložitelného.

Změny budou nevyhnutelné. Prakticky jediným pozitivním sdělením tohoto textu je konstatování, že město Česká Třebová se na ně dlouhodobě připravuje. V roce 2021 bude mnoho z těchto změn realizováno tak, abychom jednak dostáli nárokům nové legislativy a jednak, aby odpady neukously příliš velkou část rozpočtového koláče. **I proto budou odpady pravidelným tématem Českotřebovského zpravodaje v celém následujícím roce, do kterého vám přejeme vše dobré a odpadů co nejméně!**

Lenka Špaisová, odbor životního prostředí Městský úřad Česká Třebová

NOVÉ CENY VODNÉHO A STOČNÉHO, PLÁNOVANÉ OPRAVY A INVESTICE VODÁRENSKÉ SPOLEČNOSTI ČESKÁ TŘEBOVÁ, S.R.O. (VSČT) V ROCE 2021

Od 1. 1. 2021 vstupují z rozhodnutí valné hromady VSČT (funkci společníka vykonává za Město Česká Třebová v tomto orgánu rada města prostřednictvím starostky města) v platnost nové ceny vodného a stočného v České Třebové a jejích místních částech Kozlov, Skuhrov, Svinná, v obci Přívrat a obci Němčice-Zhoř. V uvedených lokalitách byly od 1. 1. 2021 schváleny následující ceny vodného a stočného:

- **vodné celkem 34,90 Kč/m³ + DPH (cena vodného vč. DPH 10 % celkem 38,39 Kč/m³),**
- **stočné celkem 32,10 Kč/m³ + DPH (cena stočného vč. DPH 10 % celkem 35,31 Kč/m³).**

V r. 2021 dochází proti roku 2020 ke zvýšení cen vodného a stočného ze strany VSČT celkem o 6,7 % bez DPH. Zatímco u vodného je nárůst ceny pouze 0,7 % nad předpokládanou inflaci za r. 2020 (pravidla, stanovená rozhodnutím Ministerstva životního prostředí ČR v souvislosti s obdrženou dotací na výstavbu kanalizace a rekonstrukcí ČOV v České Třebové, meziroční nárůst cen vodného a stočného nařizují ve výši min. 2 % nad předpokládanou inflaci), vyšší nárůst ceny je zřejmý u stočného, kdy do ceny byly promítnuty zvýšené náklady společnosti na nově zavedený poplatek státu za vypouštění odlehčených odpadních vod z čistírny odpadních vod. Tento poplatek byl státem stanoven v samotném závěru roku 2019 a pro VSČT, s.r.o. představuje ročně náklady navíc ve výši cca 1700 tis. Kč.

V r. 2021 je v ČR předpokládána podle dostupných údajů průměrná cena vodného a stočného ve výši cca 92 Kč/m³ vč. DPH ve výši 10 %. Proti ceně vodného a stočného v České Třebové bude stejně jako v minulých letech průměrná cena v ČR vyšší cca o 25 %.

Ve schváleném plánu oprav a investičních akcí společnosti na rok 2021 budou jako finančně nejrozsáhlejší realizovány opravy vodovodních rozvodů v Kozlově, opravy vodovodu v ul. U Podhorky, ul. Bří Čapků, ul. nábřeží Míru, oprava kanalizace ul. Čechova a ul. Bří Čapků. Nejvýznamnějšími investičními akcemi jsou rekonstrukce vodovodu v ul. Masarykova, rekonstrukce kanalizace bezvýkopovou technologií v ul. Pražského a ul. Smetanova. Jednotlivé opravy a investiční akce vč. splácení jistiny úvěru společnosti na rekonstrukci ČOV byly valnou hromadou schváleny v celkovém předpokládaném rozsahu 23.315,0 tis. Kč.

Jiří Šilar, jednatel VSČT, s.r.o.

PŘÍSPĚVKY ZASTUPITELŮ

NÁRODNÍ SPORTOVNÍ AGENTURA VYHLÁSILA DOTAČNÍ PROGRAMY. VYUŽIJEME?

Samozřejmě chceme realizovat rozvoj sportovní infrastruktury s využitím dotačních programů v co největší míře. Jde především o realizaci II. etapy výstavby atletického stadionu na Skalce, tedy pořízení šaten a tribuny. Současně ale musíme kalkulovat s 50ti milionovým propadem v daňových příjmech. To je vážná pobídka k hledání úspor! Proto nemůžeme rozhazovat, plánovat zbytečně drahá řešení, jsou-li na stole řešení úspornější. A nejsme odkázáni podat žádost o dotaci na dříve připravené řešení v ceně 45 mil., které bylo v r. 2020 odmítnuto. Termín pro podání do 30. června 2022 umožňuje dokončit přípravu úsporného projektu, který ale zajistí plnou funkčnost atletického stadionu, pro který je investice pořizována. I zde dostaneme zajímavou dotaci (např. 7 milionů Kč). Stavba bude realizována rychle a současně se budeme moci pustit do přípravy další etapy na nástavbu šaten přímo na zimním stadionu, pro hokejisty i krasobruslaře. Také s dotací, dotační program je vyhlášen až do roku 2024. A zimák další úpravy potřebuje, bude to cílové řešení, navíc úspornější než „multifunkční betonové šatny" za 45 milionů, které poměry na zimáku nijak nezlepší. Stavba drahých šaten si by znamenala na další úpravy zimního stadionu zapomenout!
Doporučuji všem se také seznámit s dalším nabitým investičním programem města, do kterého se betonové šatny prostě nevejdou.

Milan Mikolecký, Koalice pro Českou Třebovou

TAK MÁME OPRAVENO

Hodně Třebováků si oddechlo, když skončily opravy komunikací od světelné křižovatky až k rekonstruovanému mostu na ul. Lidická. Ano, byla to jistě potřebná oprava. Jen by příště neškodilo lépe komunikovat i s občany, pokud dojde k souběhu krajské stavby a akcí města. Ano, je to práce navíc, ale mnohdy pohled z druhé strany přinese i podněty, které odborníci přehlédnou. Stalo se to i těsně před dokončením povrchu v této lokalitě, kdy se nám sešlo více podnětů od občanů zde bydlících. Připomínky se týkaly zejména provedení chodníků a obrubníků, které nepočítalo s tím, že občané zde žijící by rádi na opravenou silnici najížděli ze svých pozemků. Stížnosti se týkaly také řešení odvodu vody z přilehlých pozemků. Tyto podněty jsme předali krajskému úřadu jako jednomu z investorů a vypadá to, že se situaci podařilo ještě zachránit. Opět se nám zde ale opakuje téma nutné komunikace všech zúčastněných, důkladné koordinace všech činností a informovanosti občanů města.
Město má vlastní webové stránky i Facebookový profil, považujeme tedy za žádoucí, aby ke zveřejňování informací důležitých pro občany města byly také standardně využívány.
Pouhé oznámení na úřední desce, byť je dle zákona v pořádku, je prostě málo. Tuto změnu v komunikaci města budeme i nadále aktivně prosazovat.
Jsme Piráti. Budoucnost řešíme teď.

Jiří Ducháček, Česká pirátská strana

Vánoční strom a výzdoba v roce 2020 / foto: Michal Horák

ŽIVOTNÍ JUBILEA V LEDNU OSLAVUJÍ TITO OBČANÉ

70 let
Jetmarová Alena 10. 1. 1951 Česká Třebová
Obruča Petr 11. 1. 1951 Česká Třebová
Škopová Jitka 11. 1. 1951 Česká Třebová
Kylarová Jindřiška 13. 1. 1951 Parník
Vaňous František 16. 1. 1951 Česká Třebová
Frémund Karel 17. 1. 1951 Parník

75 let
Ing. Habiger Jiří 1. 1. 1946 Parník
Jirsová Eva 4. 1. 1946 Česká Třebová
Patková Květoslava 24. 1. 1946 Česká Třebová

80 let
Zelingerová Libuše 5. 1. 1941 Česká Třebová
Pelová Hana 6. 1. 1941 Česká Třebová
Slezáková Marie 14. 1. 1941 Česká Třebová

85 let
Hejdová Zdenka 11. 1. 1936 Česká Třebová

90 let
Riess Otakar 6. 1. 1931 Lhotka
Řeháková Zdenka 12. 1. 1931 Česká Třebová

91 let
Peterková Marie 19. 1. 1930 Česká Třebová
Vondra Zdeněk 20. 1. 1930 Česká Třebová

Gratulujeme a přejeme pevné zdraví.

DIAMANTOVÁ SVATBA

Naši rodiče Marie a Eduard Venclovi oslavili 17. 12. 2020 šedesát let společného života. Přejeme jim do dalších let hlavně zdraví, štěstí a spoustu milých chvilek s pravnoučaty Andulkou, Nikkolkou a Mikuláškem.

Petr a Hana s rodinami

VÍTÁNÍ OBČÁNKŮ MĚSTA ČESKÁ TŘEBOVÁ

Vážení rodiče,
je nám velice líto, že jsme nemohli kvůli nepříznivé epidemické situaci přivítat všechny občánky narozené v r. 2020. Věříme, že se situace v novém roce zlepší a budeme moci pokračovat v naší tradici.
Děkujeme za pochopení a trpělivost. Do nového roku Vám přejeme pevné zdraví, hodně štěstí a těšíme se na setkání s Vámi a Vašimi dětmi.

Matrika Česká Třebová

DOTAČNÍ PROGRAMY MĚSTA ČESKÁ TŘEBOVÁ PRO ROK 2021

Rada města Česká Třebová usnesením č. 986–992 ze dne 18. 11. 2020 schválila následující dotační programy:

- „Program na podporu kultury a vzdělávání pro rok 2021“,
- „Program na podporu mezinárodních akcí v rámci EU a Norska pro rok 2021“,
- „Program na podporu projektů zaměřených na opravu, údržbu a modernizaci sportovních a kulturních zařízení pro rok 2021“,
- „Program na podporu sportovní činnosti mládeže a odměn trenérům mládeže pro rok 2021“,
- „Program na podporu sportovních akcí pro rok 2021“,
- „Program na podporu vrcholového sportu pro rok 2021“,
- „Program na podporu aktivit v sociální oblasti pro rok 2021“.

Výše uvedené programy i s formuláři a Metodikou ke správnému finančnímu vypořádání dotace najdete na stránkách města Česká Třebová: https://www.ceska-trebova.cz/, nebo na odboru školství, kultury a tělovýchovy.

Alica Hudečeková, vedoucí odboru školství, kultury a tělovýchovy MěÚ Česká Třebová

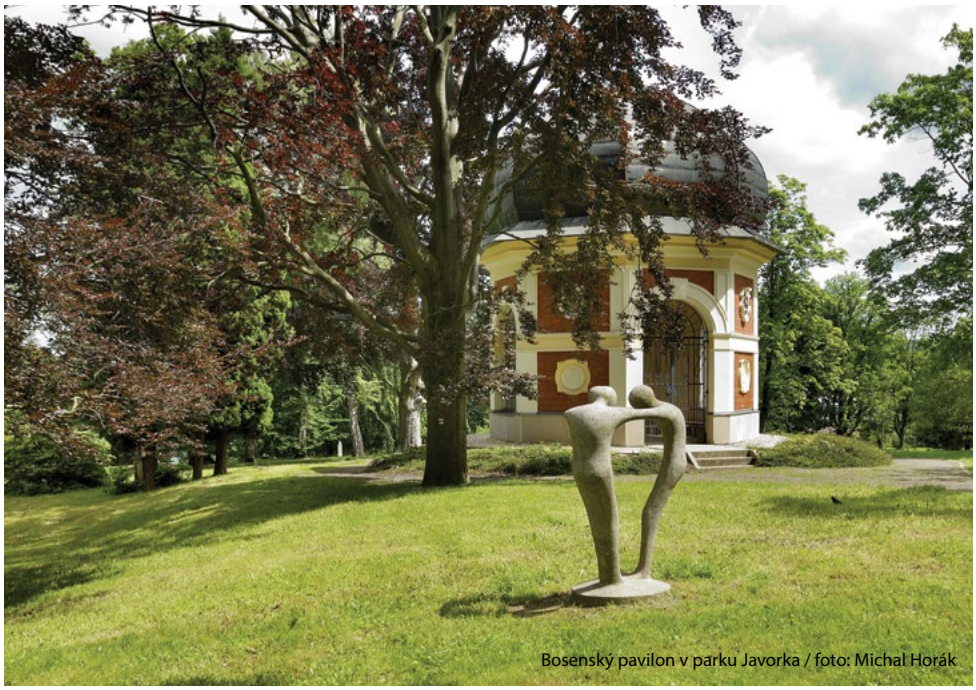

Bosenský pavilon v parku Javorka / foto: Michal Horák

SVATEBNÍ OBŘADY V ČESKÉ TŘEBOVÉ

Informace pro snoubence, kteří mají zájem uzavřít manželství před Městským úřadem Česká Třebová, do jehož správního obvodu spadají obce Česká Třebová, Přívrat, Rybník, Semanín, Třebovice.

Manželství lze uzavřít bezplatně v obřadní síni města Česká Třebová každý pracovní pátek v době od 8 do 14 hodin a dále v sobotních termínech stanovených Radou města Česká Třebová.

Rada města stanovila pro uzavírání manželství v roce 2021 níže uvedené soboty:

16. 1.; 20. 2.; 13. 3.; 27. 3.; 17. 4.; 15. 5.; 22. 5.; 12. 6.; 26. 6.; 17. 7.; 31. 7.; 14. 8.; 28. 8.; 11. 9.; 25. 9.; 9. 10.; 23. 10.; 6. 11.; 27. 11.; 11. 12. vždy od 8:00 do 14:00 hodin.

Uzavření manželství ve stanovené době nepodléhá správnímu poplatku.

Na žádost snoubenců lze uskutečnit svatební obřad na jiném vhodném místě ve správním obvodu MěÚ Česká Třebová nebo mimo dny nebo mimo dobu stanovenou radou města. Tyto obřady podléhají správnímu poplatku ve výši 1 000 Kč podle sazebníku zákona č. 634/2004 Sb., o správních poplatcích, ve znění pozdějších předpisů.

K přijetí souhlasného prohlášení snoubenců o jejich dobrovolném vstupu do manželství před MěÚ Česká Třebová jsou zmocněni:

Mgr. Magdaléna Peterková, starostka,
Ing. Dalibor Zelený, místostarosta,
Mgr. Josef Kopecký, místostarosta

a pověření členové zastupitelstva města:

Mgr. Josef Menšík,
JUDr. Magdaléna Peterková, Ph.D.,
Bc. Martin Voleský
Jaroslav Zedník,
Bc. Zuzana Nejedlá, DiS.,
Tereza Hýblová,
Lubomír Vašina.

KRÁTKÉ ZPRÁVY

- Rada města schválila celkový počet zaměstnanců města zařazených do městského úřadu, tj. v počtu 94 zaměstnanců, 17 strážníků městské policie (včetně velitele) a 2 asistenty prevence kriminality, s účinností od 1. 12. 2020.

- Od 7. prosince 2020 se přestěhovala pobočka České spořitelny na adresu Staré náměstí 33. Pobočka je nově bez pokladny. Vybírat a vkládat hotovost je možné pouze v pobočkovém bankomatu. Pokladní přepážka s obsluhou, kde můžete realizovat vklady i výběry peněz i veškeré operace s vkladní knížkou, zůstává na pobočce v Ústí nad Orlicí, Mírové náměstí 87.

- Nový vlakový jízdní řád platí od 13. prosince 2020 do 11. prosince 2021. V průběhu platnosti se předpokládá jeho pravidelná tzv. „malá změna“ k 13. červnu 2021. Na jaře 2021 je plánována rozsáhlá výluková činnost Správy železnic v úsecích Ústí nad Orlicí – Brandýs nad Orlicí – Choceň a Velim – Pečky.

red

ilustrační foto: Michal Horák

Manželství lze uzavřít před starostou nebo místostarostou obce Přívrat, Rybník, Semanín a Třebovice pouze v případě, že jeden ze snoubenců má v obci trvalý pobyt.

Snoubencům, kteří se rozhodnou uzavřít manželství ve správním obvodu MěÚ Česká Třebová, doporučujeme rezervovat si termín konání svatebního obřadu s dostatečným časovým předstihem na matrice MěÚ Česká Třebová, tel. 465 500 124, 731 849 282, 465 500 125, 603 220 683.

NOVÝ SPOLEČENSKÝ SÁL NA SKALCE V ČESKÉ TŘEBOVÉ BY SE MOHL DOČKAT OPRAVY ZA DVA ROKY

Jednáním s vedením města Česká Třebová zakončil druhý prosincový týden hejtman Martin Netolický. S místostarosty Daliborem Zeleným a Josefem Kopecký a radním Josefem Menšíkem řešili mimo jiné dokončené či připravované rekonstrukce silnic v okolí, ale také projektování rekonstrukce sálu Na Skalce či úpravy lesních cest ze Zhoře na Kozlov.

„V letošním roce se podařilo dokončit modernizaci silnice II/358 směrem na Litomyšl a před finálním dokončením je rekonstrukce Podbranské ulice a zcela nového mostu na Zámostí. S městem se shodujeme, že další prioritou v silniční infrastruktuře musí být oprava Kubelkovy ulice od křižovatky práce s II/358 až po již upravený úsek silnice na Zacharovec. Vzhledem k délce silnice však budeme plánovat opravu na několik etap podle finančních možností kraje,“ uvedl hejtman Martin Netolický, který připomněl také opravenou silnici přes Pazuchu a Kozlov. *„Společným tématem a snahou je jednání s Ředitelstvím silnic a dálnic o vybudování kruhového objezdu u Korada směrem na logistický terminál. Tato křižovatka s I/14 je velmi vytížená a kruhový objezd nezbytně potřebuje. S I/14 pak souvisí také obchvat města a de facto přeložka této silnice. Společnou snahou je dostat se co nejdříve do fáze EIA, tedy posouzení vlivu stavby na životní prostředí,“* řekl hejtman.

Společným zájmem krajské a městské samosprávy je také rekonstrukce společenského sálu Na Skalce, který patří do areálu VOŠ a SŠ technické. *„Posunuli jsme se z fáze vizualizace a studie k projektování a předpokládáme horizont realizace v letech 2022–23. Sál by měl samozřejmě sloužit také pro plesy městu a spolkovému životu, a proto jsme se domluvili na tom, že vytvoříme pracovní skupinu, ve které bude mít město svého zástupce,“* uvedl hejtman Martin Netolický.

Z jednání vedení města Česká Třebová s hejtmanem Pardubického kraje / foto: archiv Pardubický kraj

Zcela novým tématem je zlepšení sítě lesních cest v okolí města. *„Na základě podnětu, který jsem obdržel od arboristy Daniela Stacha se pokusíme vytvořit studii na úpravy cyklostezek a lesních cest v oblasti Zhoře a Kozlova. Ty jsou velmi využívané, ale jsou v neutěšeném stavu. Musíme definovat, jaké práce by bylo nutné učinit, a samozřejmě jednat s vlastníky pozemků, kterých je v této oblasti mnoho,“* dodal hejtman Martin Netolický.

TZ Pardubický kraj

Pardubický kraj
Další zprávy na webu pardubickykraj.cz.

DOBROVOLNÉ ANTIGENNÍ TESTOVÁNÍ NA ONEMOCNĚNÍ COVID-19

Od středy 16. prosince 2020 do pátku 15. ledna 2021 nabídnou odběrová místa Nemocnice Pardubického kraje bezplatné antigenní testování pro veřejnost.

Zájemci z řad veřejnosti se musejí na termín přihlásit prostřednictvím on-line rezervačního systému. K testování je třeba si s sebou donést doklad totožnosti, kartičku pojišťovny a vyplněný a podepsaný Formulář k provedení antigenního testu pro veřejnost.

Bezplatný antigenní test není možné provést u osob, u kterých neuplynulo více než 90 dnů od prvního PCR testu s pozitivním výsledkem nebo kterým byl v posledních 5 dnech proveden antigenní nebo PCR test s negativním výsledkem. Bezplatné antigenní testy hrazené z veřejného zdravotního pojištění je možné opakovat pouze jednou za 5 dnů.

Další podrobnosti včetně Formuláře ke stažení a odkazů na rezervační systém najdou zájemci na https://www.nempk.cz/informace/antigenni-testovani-pro-verejnost.

TZ Nemocnice Pardubického kraje, a. s.

Dobrovolné antigenní testování obyvatel

Od 16. prosince 2020 do 15. ledna 2021 probíhá dobrovolné antigenní testování obyvatel.
Pro občany je spuštěn Centrální rezervační systém
https://crs.uzis.cz/antigen

Odběrová místa v Pardubickém kraji:

- Nemocnice Pardubického kraje - www.nempk.cz
  - Pardubická nemocnice
  - Chrudimská nemocnice
  - Orlickoústecká nemocnice
  - Litomyšlská nemocnice
- Medila Pardubice - www.medila.cz
- Scimed Pardubice - www.scimed.cz

Další informace naleznete na:
www.pardubickykraj.cz/koronavirus nebo
https://koronavirus.mzcr.cz/

Pardubický kraj

AUTA UŽ JEZDÍ PŘES NOVÝ MOST A PO OPRAVENÉ SILNICI

Důležitá spojnice přes řeku Třebovku v České Třebové je otevřena. Řeč je o Hýblově a Podbranské ulici a mostu na Zámostí. Na začátku prosince byla stavba předána do předčasného užívání. Jednalo se o investiční akci Pardubického kraje.

„Most na Zámostí je důležitou spojnicí v České Třebové směrem na Skuhrov a dále na Lanškroun. Stav původního mostu byl i vzhledem k dopravnímu zatížení neúnosný, a proto jsme se rozhodli společně s rekonstrukcí Podbranské ulice původní most zbourat a postavit nový. Stavební práce byly v průběhu letošního roku ovlivněny koronavirovou pandemií, omezením pohybu osob, dodávek některých materiálů, služeb a prací,“ uvedl hejtman Martin Netolický. *„Rekonstrukce více než kilometrového úseku od křižovatky se silnicí I/14 včetně demolice a stavby nového mostu přišla krajský rozpočet na 46 milionů korun,“* doplnil hejtman Netolický.

Zda bude kraj v roce 2021 pokračovat v opravách komunikace v Lidické ulici za 27 milionů korun, nebylo zatím rozhodnuto.

TZ Pardubický kraj, red

Opravená silnice III/35846 Kozlov Pazucha / foto: archiv Pardubický kraj

SILNICE PŘES PAZUCHU A KOZLOV SE DOČKALA NOVÉHO POVRCHU

Silnice III/35846 sloužila jako objízdná trasa řidičům při modernizaci silnice II/358 z Litomyšle do České Třebové. Po dokončení modernizace tohoto 12 kilometrů dlouhého úseku za 186 milionů korun se dočkala rekonstrukce také objízdná trasa, a to v délce necelých dvou kilometrů.

„Je jasné, že silnice III. třídy přes Pazuchu a Kozlov nebyla stavěná na takové zatížení, které se na ni přeneslo uzavřením silnice II/358 z Litomyšle do České Třebové. Po dokončení modernizace za 186 milionů korun jsme proto zahájili rekonstrukci povrchu i této objízdné trasy v délce necelých dvou kilometrů. Na tomto úseku došlo k odfrézování dvou vrstev vozovky, vyrovnání a lokálním sanacím tak, aby se zlepšila i únosnost povrchu. Práce vyšly celkově na 5,6 milionu korun bez daně,“ uvedl hejtman Martin Netolický.

V posledních měsících se kraji podařilo v regionu Orlickoústecka otevřít další důležitý úsek. Na začátku listopadu byla dokončena modernizace úseku silnice II/315 z Lanškrouna do Skuhrova. Stavba dlouhá přibližně 11 km vyšla téměř na 150 milionů korun.

TZ Pardubický kraj

ZÁSADA VIDĚT A BÝT VIDĚN

Vláda ČR schválila v březnu 2015 novelu silničního zákona přinášející povinnost nosit oblečení s reflexními prvky. Tato povinnost se týká chodců pohybujících se na silnici mimo obec za snížené viditelnosti. Statisticky je zjištěno, že chodci bez reflexních prvků se stávají 10× častěji obětí dopravní nehody. Většina chodců je usmrcena v noci – chodci v noci patří dlouhodobě k nejrizikovějším kategoriím usmrcených osob. Statistiky dokazují, že to nemusí být jen v noci. Velmi často dochází k dopravním nehodám chodců a cyklistů také za snížené viditelnosti, a to především v zimním období, kdy zásada vidět a být viděn by měla být klíčovou zásadou bezpečného pohybu nejenom chodců, cyklistů, ale především dětí, které jsou v silničním provozu nejzranitelnější. Mezi nejúčinnějšími způsoby, jak zlepšit jejich bezpečnost, je důsledné používání reflexních prvků. Reflexní materiál je při osvětlení reflektorem vozidla vidět až na 200 m, tedy na 3× větší vzdálenost než bílé oblečení a na 10× větší vzdálenost než oblečení modré. Nebuďte lhostejní sami k sobě, a především k dětem a dbejte na to, abyste vy a především vaše děti byly označeny reflexními prvky.

Petr Vencl, velitel městské policie

ZPRÁVY Z LINKY 156

SPOLU ŽILI, SPOLU NAKUPOVALI, SPOLU KRADLI

Dne 6. 11. 2020 v odpoledních hodinách byla přivolána hlídka MP do supermarketu Kaufland, kde ostraha zadržela dva zákazníky při krádeži zboží. Na místě bylo zjištěno, že se jednalo o manžele, kteří odcizili společně baterie. Za své jednání byli odměněni v příkazním řízení.

POCTIVÝ NÁLEZCE KABELKU ODEVZDAL

Dne 8. 11. 2020 ve 12:56 hodin telefonicky oznámil F. M., že na lavičce zastávky bus u ZŠ Parník nalezl dámskou kabelku. Po příjezdu hlídky MP na místo bylo zjištěno, že v kabelce se nachází peněženka s doklady. Hlídka MP kontaktovala majitelku, které byla kabelka i s obsahem vrácena.

ZABYDLELI SE VE SKLEPĚ

Dne 14. 11. 2020 v 11:10 hodin vyjela hlídka MP na oznámení na ulici Semanínská, kde ve sklepních prostorách se měl zdržovat muž a žena. Po příjezdu hlídky na místo bylo zjištěno, že P. B. a A. CH. se zabydleli ve sklepní kóji panelového domu s tichým souhlasem jedné obyvatelky domu. Z místa byli vykázáni.

ZRANĚNÝ MUŽ

Dne 15. 11. 2020 před dvanáctou hodinou vyjela hlídka MP na oznámení k supermarketu Lidl, kde se nacházel zraněný muž. Na místo byla přivolána RZS, která po ošetření muže transportovala do nemocnice.

PORUŠILI NAŘÍZENÍ VLÁDY

Dne 24. 11. 2020 v 23:30 hodin zjistila hlídka MP na ulici Ústecká dvě osoby, které porušily vládní nařízení, neboť v této době byl vydán zákaz vycházení. Věc byla vyřešena na místě a obě osoby byly nasměrovány do místa bydliště.

PORAZILA SLOUPEK

Dne 27. 11. 2020 v odpoledních hodinách zjistila hlídka MP, že na parkovišti na Starém náměstí řidička při jízdě s vozidlem narazila do sloupku. Vzhledem k tomu, že se jednalo o dopravní nehodu, byla na místo přivolána policie ČR, která si věc na místě převzala.

Petr Vencl, velitel MP

Uzávěrka příštího čísla
je 14. ledna 2021.
redakce@ceskotrebovskyzpravodaj.cz
www.ceskotrebovskyzpravodaj.cz

EKONOMICKÁ STRÁNKA ZAVEDENÍ MHD V ČESKÉ TŘEBOVÉ

Na toto téma byla v listopadu 2020 vypracována zpráva, jejíž autory jsou doc. Ing. Zdeněk Tichý a Ing. Jan Tichý. Podkladem je bakalářská práce Bc. Jana Škubala a náklady na provozování minibusu na linkách Sídliště Lhotka - točna - Terminál Jana Pernera a linky Terminál Jana Pernera - Náměstí 17. listopadu v České Třebové a vychází z navržených jízdních řádů provozovaných pouze v pracovní dny. Zpráva se zabývá pouze nákladovostí provozu linky a neuvažuje tedy žádné tržby z provozu.

Zjištěné náklady jsou charakterizovány jako orientační, které se ve výsledku mohou lišit +-10 % podle kalkulace vybraného dopravce. Ekonomika byla vypočtena pro jedno vozidlo a dva řidiče, kteří by nebyli nasazováni na jiných linkách. Všude to tak nedělají, např. v Ústí n. O. zajíždí řidič a někdy i jejich vozidlo podle provozních potřeb také na jiné linky, třeba i k nám do České Třebové. Může však být vybrán i jiný dopravce než ICOM, zajišťující příměstskou dopravu v regionu.

Navrhovatelé uvažují vozidla Dekstra LE37 24 míst sezení, Rošero First – 21 míst k sezení a Dekstra LF38 18 míst k sezení, vše dieselová verze se spotřebou 14–18 litrů/100 km. Pro výpočet tarifní sazby na 1 kilometr byl využit software CosTra.cz, zjišťující přímé i nepřímé náklady na ujetý kilometr a také náklady závislé na hodině provozu. Cena autobusu je uvažována 2800 tis. Kč, životnost 10 let, započtena údržba, spotřeba PHM proběh pneumatik, mzda řidičů vč. soc. a zdrav. pojištění, ostatní náklady (pojištění, služby atd.).

Podílem nákladů a výkonů vychází tarify pro Dekstra LE37 takto: hodina stání 80,80 Kč/hod., ujetý km 11,72, kilometr vč. strání 13,89 a ložený km 14,09 Kč. K tomu se pak přidávají nákladové tarify řidičů ve výši 283,22/hodinu, 1 km ujetý 12,65 Kč, kilometr vč. stání 20,26 Kč a km ložený 20,56 Kč.

Pro uvedené vozidlo a stanovený výkon vychází celkové roční náklady 2 054 723 Kč. Pro 1 km jízdy včetně nákladů na stání vychází pro vozidlo Dekstra LE37 na 1 km ložený (podle jízdního řádu) vychází nákladový tarif nejpříznivěji 34,65 Kč/km. Pro Rošero First je nákladový tarif 35,07Kč a pro vozidlo Dekstra LF38 je nejdražší 35,49 Kč. V ročních nákladech je rozdíl mezi provozně nejlevnější a nejdražší variantou nepodstatný a činí 50 tisíc Kč.

Ilustrační foto MHD Ústí nad Orlicí na Terminálu J. Pernera / foto: Milan Mikolecký

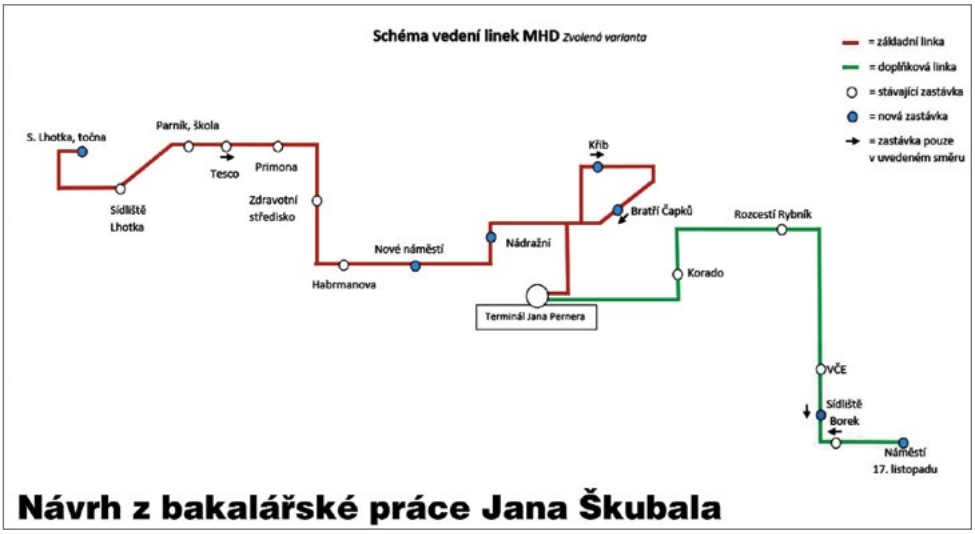

NAVRŽENÉ JÍZDNÍ ŘÁDY MHD PRO TRASU TERMINÁL – LHOTKA A ZPĚT

Jízdní řád základní linky MHD podle návrhu z bakalářské práce Jana Škubala

	Pracovní dny	Sobota, neděle, svátky
00		
01		
02		
03		
04	32	
05	02 17 30*	
06	02 12@ 16 32*	32
07	12 17 34@ 45*	
08	00* 10 32	15
09	14 32	
10	14 32	32
11	14 32	
12	14 32	32
13	00 10 32* 50	
14	10 30 40*	40
15	02 21 25@! 32	32
16	02 10 25@* 32 55	32
17	02 32 55	
18	32 55	32
19	32 40	
20	32 50	32
21	30	
22		
23		

	Pracovní dny	Sobota, neděle, svátky
00		
01		
02		
03		
04	28 56	
05	15 34 48	
06	15 34 20@ 43*	
07	17 31 34@ 45*	15
08	13 27 43*	
09	15 34	13
10	13 34	
11	13 34	15
12	13 34	38
13	15 21 43	
14	08 15* 43 49	24
15	13 39 40@! 43	13
16	13* 28 39@* 45	
17	14 15 43	13
18	14 43	
19	12 57	13
20	13	23
21	06 15 46	
22		
23		

* = spoj jede jen ve dnech šk. vyučování
@ = linka 700 934
! = spoj jede jen o šk. prázdninách

Kalkulace provozních nákladů také nezohledňuje náklady spojené s vlastním zřízením linek MHD a především zřízením nových zastávek. Mohou to být další 2 miliony korun. Tyto investice musí zavedení MHD ve městě předcházet.

Vedení města předpokládá, že před rozhodnutím o zřízení MHD v České Třebové bude realizována anketa, která pomůže získat důležitou zpětnou vazbu. Z ní vyplyne souhrn požadavků na to, co by měla nově zřízená linka MHD zajistit, aby byla co nejlépe akceptována.

Zřízení MHD v České Třebové požadují již tři roky především obyvatelé sídliště Křib, kterým byla zrušena zastávka veřejné příměstské autobusové dopravy v roce 2012 a od té doby se nenašla cesta, jak zde tuto zastávku obnovit. Pokud by se to podařilo, nebylo by v podstatě nutné MHD zavádět. Dnešní prodejní síť ve městě je bohužel v původní podobě vlastně zničena a nezbývá, než využívat supermarketů a hypermarketů, které však nejsou každému po ruce. Všichni auto nemají a starší obyvatelé jsou pak odkázáni na péči svých dětí, kteří jsou ovšem v zaměstnání. Také děti do škol nejezdí autem a senioři k lékaři. Takže důvodů, proč zavést v České Třebové MHD, je přece jen více.

Jsou ale i důvody proč MHD nezavádět a potřebné dva miliony korun využít jinak. Příměstská veřejná doprava v České Třebové je nyní koncipována dobře, v podstatě uspokojí základní požadavky na trase Terminál Jana Pernera – Sídliště Lhotka, také spoje na starou Lhotku jsou dostačující, vede tudy frekventovaná linka do Ústí nad Orlicí. Chybí některé spoje do Borku, to lze ale také zajistit doobjednáním dalších spojů na příměstské lince do Semanína. Město je doplatí, ale bude to podstatně méně peněz.
PŘÍNOSY NOVĚ ZAVEDENÉ LINKY: Připojí na veřejnou dopravu sídliště Křib a jeho okolí zajistí častější a více pravidelnou veřejnou dopravu. Více poznáme z navrženého jízdního řádu.
ZA NEVÝHODU POVAŽUJI návrh, podle kterého cestující ze Lhotky a Parníka na Terminál musí jezdit přes Křib, což je neekonomické, problematické a zdržuje o cca 5–6 minut a prodlužuje trasu o 1,3 km. Zastávka na Nádražní ulici dříve byla určena pro MHD v době, kdy linka jezdila dále do Rybníka. Pokud by zůstala, sloužila by spíše jen jako výstupní stanice pro oblast Starého náměstí.

NAVRHUJI ALTERNATIVNÍ ŘEŠENÍ: Obsluhu sídliště Křib navrhuji zajistit prodloužením základní linky MHD. Na terminálu by nekončila, některé vybrané spoje (např. 10× za den) by pokračovaly dál po zastávkách Korado – Zapského – sídliště Křib (v ulici Bří Čapků) a vytvořily by tak „jižní smyčku základní linky“ v hodinovém taktu. Smyčka má délku 2,1 km (6–7 minut). Odpadly by ne zcela žádoucí jízdy autobusu mezi domy a parkujícími auty na sídlišti Křib, nemusel by projíždět přímo sídlištěm na nádraží a kolem sídliště zase zpátky na všech spojích od rána do večera. Další možností je zavést pravidlo zajíždět na Křib při zpětné jízdě „doplňkové linky z Borku“ přes sídliště Křib (ulicemi Zapského a Bří Čapků, zvláště u spojů, které by pak na terminálu ihned pokračovaly směrem na Parník a sídliště Lhotka. (Ulicí Bří Čapků projede jen malý autobus MHD.)
Úspora: Při navržených 39 spojích je úspora 29 km denně, ročně 7425 km při tarifních nákladech cca 35 Kč/km to je cca 260 tisíc korun! Nebo jinak: ušetřených cca 29 km denně by se dalo využít např. pro obohacení spojů v dalších časech, jde nejméně o 4 další spoje na sídliště Lhotka během dne nebo zavést spoje na jiné cíle, např. na hřbitov, spoje vedené za tratí po Kubelkově ulici tak, aby se dobře využila pracovní doba řidiče. Dotaci na provoz MHD od nikoho nečekejme. Vše bude třeba zaplatit z městské pokladny.

Po konzultaci s vedením města připravil Milan Mikolecký.

NAVRŽENÉ JÍZDNÍ ŘÁDY LINKY TERMINÁL JANA PERNERA – SÍDLIŠTĚ BOREK

Zastávka: Terminál J. Pernera Směr: Sídliště Borek

	Pracovní dny	Sobota, neděle, svátky
00		
01		
02		
03		
04	**55**	
05	40	
06	00 **41** 48 **55***	
07	45	
08	58	
09	48	
10	**10** 45*	
11	48	
12		
13	**10**	05
14	10	
15	03 **10**	
16	10*	
17	**10**	
18	10	05
19	**10***	
20	11	
21		
22		
23		

Zastávka: Sídliště Borek Směr: Terminál J. Pernera

	Pracovní dny	Sobota, neděle, svátky
00		
01		
02		
03		
04	**48**	
05	23	
06	09 **32**	
07	05 **28#** 35&	
08	03 **43**	
09		
10	07 47	
11		
12	07 47 **59**	
13	**54***	
14	**43**	46
15	14 52	
16	**43**	
17	51	
18	**43***	46
19		
20	21	
21		
22		
23		

Linky: 700 933, 680 805 + doplňková linka
* = spoj jede jen ve dnech šk. vyučování
tučně = linka 700 933
# = spoj jede jen ve dnech šk. vyučování, ze zas. „Terminál J. Pernera“ pokračuje do zast. „Beseda“
& = spoj pokračuje ve dnech šk. vyučování ze zas. „Terminál J. Pernera“ do zast. „Habrmanova“

CENY MĚSTA ČESKÁ TŘEBOVÁ ZA ROK 2019

Vzhledem ke skutečnosti, že se v letošním roce neuskutečnilo slavnostní předávání Cen města Česká Třebová KOHOUT za rok 2019, bylo přistoupeno ke zveřejnění jmen oceněných prostřednictvím medailonků na sociálních sítích města a také tohoto čísla Českotřebovského zpravodaje. Věříme, že v budoucnu bude příležitost předat ceny níže jmenovaným dodatečně.

Jiří Holý, mediální asistent města

Cena města Česká Třebová KOHOUT 2019 za sport:

JAN FRIŠ

Českotřebovský atlet Jan Friš byl oceněn Cenou města Česká Třebová KOHOUT za své výtečné výsledky v průběhu roku 2019. Za zmínku stojí především jeho medailové umístění na Světové univerziádě v Neapoli, kde při závodu na 1 500 m doběhl na druhém místě. Jan Friš se stal také mistrem České republiky v běhu na 5 000 m a účastnil se Mistrovství Evropy do 22 let v polském městě Bydhošť a Halového mistrovství Evropy v atletice ve skotském Glasgow.

Jan Friš

SK KARATE – KA Česká Třebová

KARATE – KA ČESKÁ TŘEBOVÁ, Z. S.

Karatisté z českotřebovského oddílu karate a kobudo obdrželi Cenu města Česká Třebová KOHOUT za reprezentaci našeho města a celé České republiky na mistrovství světa v Kobudo kata kumiwaza, které se konalo ve francouzském města Thonounu, kde dokázali při konkurenci více než 200 soutěžících docílit následujících výsledků: Libor Kovář 3× 1. místo, Oldřich Zelenka 1× 1. místo, Martin Koubek 1× 1. místo.

HC KOHOUTI ČESKÁ TŘEBOVÁ, Z. S.

Místní hokejový oddíl HC Kohouti Česká Třebová obdržel Cenu města Česká Třebová za 1. místo v krajské soutěži Pardubického kraje, na kterém se umístil v sezóně 2018–2019, kdy se dokázal probít do finále play-off, ve kterém nakonec také zvítězil nad mužstvem HC Chrudim.

HC Kohouti Česká Třebová oslavují 1. místo

Taneční orchestr žáků ZUŠ pod vedením Mgr. Milana Špičáka

Cena města Česká Třebová KOHOUT 2019 za kulturu:

TANEČNÍ ORCHESTR ŽÁKŮ ZUŠ POD VEDENÍM MGR. MILANA ŠPIČÁKA

Taneční orchestr žáků ZUŠ Česká Třebová pod vedením Mgr. Milana Špičáka byl Cenou města Česká Třebová KOHOUT oceněn za svůj koncert při slavnostním večeru ke třicátému výročí 17. listopadu 1989, který proběhl ve velkém sále kulturního centra.

Cena města Česká Třebová KOHOUT 2019 za kulturu:

ADAM JANÍČEK

Adam Janíček, nadaný houslista Základní umělecké školy Česká Třebová, obdržel Cenu města Česká Třebová KOHOUT za reprezentaci města při celostátních, mezinárodních a zahraničních soutěžích v průběhu roku 2019. Adam vyhrál ve své kategorii 1. cenu Mezinárodní houslové soutěže Oskara Riedinga a zvláštní cenu za nejlepší provedení Riedingova koncertu ve slovinském Celje. Následně vystoupil také na koncertu finalistů této soutěže a na koncertě s Komorním smyčcovým orchestrem Slovinské filharmonie.

JAKUB JANÍČEK

Jakub Janíček, českotřebovský kontrabasista, který od září 2016 dojíždí do Holic na ZUŠ Karla Malicha, obdržel obdobně jako jeho bratr Adam Cenu města Česká Třebová KOHOUT za reprezentaci města při celostátních mezinárodních a zahraničních soutěžích v oboru kontrabas. Jakub se v roce 2019 například v Holicích účastnil II. ročníku Mezinárodní kontrabasové soutěže, kde s klavírním doprovodem soutěžil ve II. kategorii. Porota ohodnotila jeho výkon 2. místem. Obdobného umístění se Jakub dočkal již dříve například na 8. ročníku Mezinárodní kontrabasové soutěže K. D. von Dittersdorf 2018 v Banské Bystrici.

Adam Janíček

Jakub Janíček

Cena města Česká Třebová KOHOUT 2019 za zájmové oblasti:

MINERALOGICKÝ KLUB ČESKÁ TŘEBOVÁ, Z. S.

Mineralogický klub Česká Třebová, který obdržel Cenu města Česká Třebová KOHOUT za uspořádání výstavy k 20. výročí založení mineralogického klubu, je otevřená organizace pořádající pro své členy i veřejnost bohatý program s mineralogickou a paleontologickou tematikou.

Výstava k 20. výročí založení Mineralogického klubu Česká Třebová

Cena starostky města:

ING. OTOKAR DOBROVSKÝ

in memoriam

Otokar Dobrovský, který nás opustil dne 6. prosince 2019 ve věku 81 let, obdržel Cenu starostky města za svůj celoživotní přínos k rozvoji společenského a kulturního života v České Třebové. Otokar Dobrovský byl divadelní ochotník, loutkař a recitátor, dlouholetý člen a předseda Divadelního souboru Hýbl. Za svou práci pro amatérské divadlo byl v roce 2014 oceněn Zlatým odznakem J. K. Tyla.

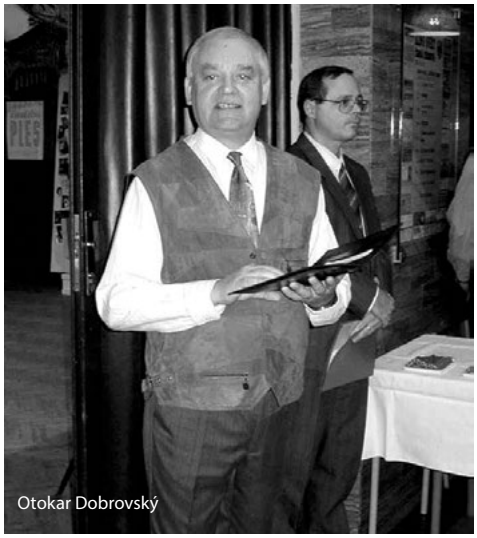
Otokar Dobrovský

Ing. Jiří Vencl

ING. JIŘÍ VENCL

in memoriam

Dalším oceněným Cenou starostky města je rovněž významná osobnost společenského života České Třebovské, která nás bohužel opustila. Jiří Vencl zemřel 31. ledna 2020 ve věku nedožitých 84 let. Podobně jako Otokar Dobrovský obdržel Cenu starostky města za svůj celoživotní přínos k rozvoji společenského a kulturního života v České Třebové, ke kterému přispěl jako esperantista, loutkař, člen Divadelního souboru Hýbl, Klubu českých turistů, účastník sokolských sletů i spartakiád a zakládající člen rady Českotřebovského zpravodaje.

VARHANY JSOU ORCHESTREM, KTERÝ DOKÁŽE ZAHRÁT JEMNÉ PIANISSIMO, ALE I BURÁCET OHLUŠUJÍCÍM FORTISSIMO

S Janem Lorencem, varhaníkem a dramaturgem mezinárodního varhanního festivalu Zdeňka Pololáníka, jsem poprvé mluvila v kostele sv. Jakuba. Tamtéž také začíná nový seriál rozhovorů. V dalších číslech městských novin se postupně přesuneme k varhanám okolních obcí a podíváme se i do zákulisí mezinárodního varhanního festivalu.

Varhany v kostele sv. Jakuba / foto: Michal Horák

Jaké varhany jsou v kostele sv. Jakuba v České Třebové? Představte nám je prosím.
Od roku 2004 stojí ve farním českotřebovském kostele nástroj koncertního typu, který postavila firma Vladimír Grygar z Prostějova. Záměr města i farnosti byl takový, aby varhany splňovaly nejen nároky liturgického provozu při bohoslužbách, ale zároveň aby byly nástrojem, na kterém by bylo možné hrát varhanní repertoár všech stylových období, tj. od baroka po současnost. Varhany mají tři manuály (tři klaviatury nad sebou, na které se hraje rukama: „manus" znamená latinsky ruka) a pedálnici („pes" je latinský název pro nohu). Nástroj čítá 38 rejstříků (zvukových barev) a ukrývá více než 2000 píšťal. Varhany využívají tzv. elektrickou trakturu, která zajišťuje lehkou hru s prakticky žádným zpožděním zvuku při hře.

Je na nich něco speciálního?
Nástroj ve své době představoval standard v podobě ovládacích a hracích prvků, jako jsou „setzer" pro paměťové kombinace rejstříků, pistony, crescendový válec a praktická tlačítka pro registrátora. V současnosti se ukazuje stávajících osm volných kombinací jako výrazně limitující, pokud chce varhaník držet krok s dnešními interpretačními trendy a standardy. Podle stavitele místních varhan, Vladimíra Grygara, by rozšíření na 8 × 8 kombinací bylo možné a nebylo by pro šikovného varhanáře žádnou větší komplikací.
Pokud se ptáte na něco speciálního, tak jako originální se mi jeví rozdílný úhoz a ponor jednotlivých manuálů. Konkrétně hlavní manuál má nejhlubší ponor, prostřední má měkký „romantický" úhoz s menším ponorem a vrchní „barokní" manuál imituje úhoz tónu s ostrým odtrhem mechanické traktury.

Ví se, od kterého roku jsou v kostele varhany?
Zdá se, že můžeme mluvit celkem o čtyřech rozdílných nástrojích na kůru sv. Jakuba. Nejstarší zmínka spojená s varhanami je z roku 1748, kdy se opravily „staré varhany" za 50 zlatých. Druhým nástrojem byly varhany zakoupené z kostela sv. Martina na Starém Městě pražském v roce 1790. Díky sérii oprav v průběhu 19. století sloužily až do roku 1902, kdy je nahradily varhany nové, v pořadí třetí. Za 6000 korun je postavil varhanář Josef Kobrle z Lomnice nad Popelkou. Dvoumanuálový Kobrlův nástroj pamatuje většina Českotřebováků, neboť sloužil až do roku 2000, kdy se započalo se stavbou nového koncertního nástroje, který byl o čtyři roky později dokončen. Současný nástroj se ve zvukové estetice zcela rozchází s Kobrlovými „temně" romantickými varhanami, přesto z nich využívá většinu píšťalového fondu. V současné době stojí varhany před rozsáhlým čištěním, a jak už jsem zmínil, bylo by vhodné rozšířit počet volných kombinací rejstříků.

Při koncertech se pro návštěvníky promítá obraz hudebníka u varhan. Jak je to se zvukem? Dají se varhany nazvučit, přidat hlasitost?
Koncerty Mezinárodního varhanního festivalu Z. Pololáníka jsou projektovány na plátno, aby si posluchači mohli vychutnat i pohledem virtuozitu koncertním mistrů. Zvukově jsou varhany ideálně postaveny tak, aby byly ušité na míru prostoru, kde stojí. V našem případě jsou spíše lehce naddimenzované potřebám lodi kostela. Zvuk Grygarových varhan je průrazný a bezezbytku naplní celý prostor auditoria. Případné „dozvučování" není nutné, snad jen v případě některých experimentálních současných kompozic lze mísit čistě varhanní zvuk se zvukem elektricky generovaným. Varhany jsou vlastně takovým orchestrem, který dokáže zahrát jemné pianissimo, ale i burácet ohlušujícím fortissimo. Přijďte a uslyšíte!

Je potřeba je před hraním ladit?
Ano! Varhany se ladí vždy před varhanním festivalem (začátek září) a zpravidla vydrží až do jeho konce (polovina října). Již několik let přijíždí varhanář Vladimír Grygar, aby „svůj" nástroj naladil a zkontroloval. Práce je to vždy na několik hodin, případně na celý den.

Při jakých příležitostech je může veřejnost slyšet?
Naše varhany plní úlohu koncertní a služebnou, chcete-li liturgickou. První se uplatní zejména v rámci varhanního festivalu, který dnes čítá pět koncertů. Začíná druhou zářijovou sobotu a končí v průběhu měsíce října. Varhany u sv. Jakuba hostí především varhanní recitály předních tuzemských a zahraničních interpretů. Ostatní koncerty, jeden až dva, se odehrávají na varhanách v rotundě sv. Kateřiny nebo v přilehlých obcích (Řetová, Rybník, Třebovice, Dlouhá Třebová), kde zní převážně komorní hudba (varhany ve spojení s jiným nástrojem či zpěvem). Kromě festivalu lze varhany slyšet také při pravidelných koncertech v průběhu celého roku: adventní koncert, vánoční „Rybovka", tříkrálový koncert, chrámový koncert v rámci Bennewitzova festivalu aj. Druhé, té služebné, role se každou neděli a vlastně i všední dny ujímají českotřebovští varhaníci, z nichž bych rád jmenoval Blanku Poukarovou, Miladu Hamplovou, Helenu Němečkovou, Petra Štěpánka a Jana Lorence.

varhaník Jan Lorenc / foto: Michal Horák

Kdy jste na tento nástroj hrál poprvé? Případně je to nástroj, na kterém jste se učil hrát?
Rád vzpomínám na předchozí Kobrlovy varhany. Za jejich hrací stůl usedal pravidelně místní varhaník Josef Petrák, který byl prvním, kdo mě zasvěcoval do tajemství hry na „královský nástroj". Pamatuji si, že jsem měl jako malý chlapec před tímto nástrojem velký respekt, především z monumentální povahy zvuku a později i ze samotné hry. Byl jsem rovněž u toho, když v roce 2000 hrál nástroj naposledy. Odehráli jsme s panem

Petrákem a ještě s několika přáteli poslední mši a pak „šlus“. Pravidelněji jsem začal vypomáhat v „mezidobí“, kdy staré varhany již byly odstavené a nové ještě nebyly. V kostele byly provizorně nainstalované digitální varhany zapůjčené z kulturního centra. Po čtyřech letech jsem, ještě jako začínající student, s očekáváním i napětím usedl za nový Grygarův varhanní stůl, když mě oslovila Helena Němečková, která v té době, myslím, měla na starosti provoz kůru. Přirovnal bych to k automobilu, jako když vystřídáte mechanickou lankem ovládanou spojku za novou elektronickou. Ta nová patří auťáku s nejnovějším vybavením, avšak ta stará měla své přednosti v mechanickém ovládání souvisejícím s přímým kontaktem a jistou citlivostí. Od té doby hrávám pravidelně při nedělních bohoslužbách, v současné době vždy první neděli v měsíci, a pokud zrovna nemrzne, až praští, tak si to velice užívám. Současný nástroj skýtá široké možnosti ve své pestrosti rejstříků i ovládacích prvků, čehož se snažím využívat v improvizaci i ve hře varhanní literatury a kostelních písní při bohoslužbě.

Varhany, někdy nazývány jako „královský” nástroj, jsou prý jedním z nejsložitějších hudebních nástrojů. Myslíte si to také?
Varhany znějí při slavnostních příležitostech. Vždy tomu tak bylo. Ve starém Římě byly slyšet v koloseu, v Konstantinopoli v císařském paláci, v Cáchách na dvoře Karla Velikého. Západní církev je přijala za své postupně od 9. století. Od konce prvního milénia se začaly stavět mohutné varhany v západoevropských basilikách a později katedrálách. Dnes jako by se všechny zmíněné historické aspekty spojovaly. Varhany mohou hrát k zábavě např. při hokejových zápasech, což evokuje starověký cirk. Varhany jsou ceremoniálním nástrojem v obřadní síni i v kostele. Varhany znějí uměleckou hudbou minulých staletí i tou současnou při koncertech v rámci překvapivě poměrně početných varhanních festivalů. V neposlední řadě je „královský nástroj“ kulturním dědictvím, které se nám zachovalo díky vkusu a poctivé práci našich předků varhanářů a mistrů varhaníků. Je na místě zdůraznit, že Česká republika disponuje největší hustotou varhan na počet obyvatel, v čemž převyšuje i německy mluvící země (!). V průměru u nás připadají na 1000 obyvatel jedny varhany.
Jeden renomovaný varhaník prohlásil, že až do vynálezu Stephensonovy lokomotivy, byly varhany nejsložitějším lidským nástrojem vůbec. V USA existují zástupy byznysmenů, kteří jsou fascinovaní konstrukcí nástroje, jakož i jeho zvukovými možnostmi. Odtud tradice „theatre organ“ a stavba gigantických nástrojů v obchodních centrech, koncertních síních nebo mormonských templech. Královský nástroj tak zůstává nejdražším a nejkomplexnějším akustickým „živým“ hudebním nástrojem.

Za rozhovor děkuje redaktorka Hana Sychrová.

NĚKOLIK OTÁZEK PRO HOUSLISTU JOSEFA ŠPAČKA
PŘED LEDNOVÝM KONCERTEM KRUHU PŘÁTEL HUDBY ČESKÁ TŘEBOVÁ

Deset let působíte na postu koncertního mistra České filharmonie. V letošním roce však nejste jejím kmenovým členem. Změnilo se pro Vás něco a jak tuto změnu přijímají kolegové z filharmonie?
Těch změn v letošním roce bylo až příliš! V České filharmonii ještě působím a nadále budu, ale už primárně v roli hosta. Moji kolegové věděli už dlouho, že se chystám na „volnou nohu“. Můj odchod byl velmi pozvolný. Mám však velkou radost, že i nadále mohu spolupracovat s tak jedinečnou institucí, jakou filharmonie je.

O práci v České filharmonii se vyjadřujete velmi otevřeně, nemáte s tím občas potíže? Myslím tím například vyjádření o intenzitě a „úmornosti“ zkoušení se Semjonem Byčkovem, i když Vy to berete jako pozitivum.
Já si myslím, že je lepší být upřímný, než si všechno malovat růžovou barvou. Zároveň je velmi důležité umět sdělit věci diplomaticky. O to se vždy snažím. Potíže vznikají, když se v médiích objeví nepravdy.

Víte o tom, že dlouholetým členem České filharmonie je původem Českotřebovák violista Jiří Řehák?
Jiřího Řeháka samozřejmě dobře znám, ale nevěděl jsem, že pochází z České Třebové!

Jaké to je koncertovat před prázdným Rudolfinem (koncert k výročí 17. listopadu)?
Adrenalin z vystoupení je alespoň u mě stejný, ať je Rudolfinum prázdné či plné. Horší je fakt, že umělec nemá okamžitou zpětnou vazbu publika. Více než kdy jindy si uvědomuji, jak koncertování spojuje lidi a jak je umělec propojený s ŽIVÝM publikem.

Jak vypadá běžný den houslového virtuóza?
Myslíte houslového virtuóza se třemi malými dětmi? Naše děti už všechny chodí do školky, takže vzniklo hezké časové okénko na to, abych mohl cvičit a vyřídit různé administrativní záležitosti, které k dráze muzikanta patří. Potom, co se děti vrátí odpoledne domů, zpravidla nebývá času nazbyt!

Sportujete? Pokud ano, nemáte strach o zdraví (prsty apod.)?
Sportuji, a velmi rád. Nejčastěji jezdím na kole, a to i několikrát do týdne. Miluji totiž silniční cyklistiku. Strach nemám a nikdy jsem neměl. Od malička jsem byl hodně sportovně aktivní, takže to beru jako přirozenost. Jediný sport, kterému se trochu vyhýbám, je volejbal, kvůli prstům.

Jste sparťan, nebo slávista? A neříkejte, že fandíte pouze dobrému fotbalu nebo že je Vám to jedno. Trochu mě děsí, že srdce řady vynikajících českých houslistů bijí pro Spartu.
Já fandím Brnu a Manchesteru United. Taky mám rád Bayern Mnichov. No a jestli musím odpovědět, tak sparťan :-).

Jaké máte plány a cíle do následující dekády?
Momentální plán je přečkat pandemii. Důležité je hlavně to neprospat a různými způsoby se angažovat a realizovat. Nyní, po svém odchodu z filharmonie plánuji soustředit se více na sólovou dráhu a také se chci více věnovat komorní hře a učení mladých talentovaných studentů. Máme skvěle rozjetou Ševčíkovu Akademii v Horažďovicích, tak doufám, že se nám i nadále bude dařit.

Na co se ve Vašem podání můžeme těšit a chcete něco vzkázat českotřebovskému publiku?
Do České Třebové přivezeme s Mirkem Sekerou Beethovena, Ravela a Stravinského, zbytkem se nechte překvapit. Moc se za vámi těšíme, protože, umožní-li to situace, to bude náš koncert po předlouhé době před ŽIVÝM publikem.

Děkuji za rozhovor. Jaroslav Plocek

Koncert houslisty Josefa Špačka za doprovodu klavíristy Miroslava Sekery se v případě příznivé koronavirové situace uskuteční ve čtvrtek 21. ledna 2021 od 19:00 hodin v českotřebovské Malé scéně.

Sledujte plakáty a informace Kulturního centra Česká Třebová!

Nový farář Ivo David

INSTALACE V ČESKÉ TŘEBOVÉ

Nedělní 4. říjen 2020 byl pro českotřebovský farní sbor dnem slavnostním, neboť zde proběhla instalace bratra Ivo Davida, nového faráře.
Ze sboru odešel z rodinných důvodů na nové působiště stávající farář Kamil Vystavěl a následně došlo k hledání nového. Boží vůle tomu chtěla, že se spojily sbory v Moravské Třebové a České Třebové, staršovstva projednala organizační a hospodářské věci a záležitost byla schválena při osobním jednání senioráty.
Ano, množné číslo je správně, sbory patří do seniorátů Brněnského a Chrudimského, a navíc je zde i zemská hranice.
Téměř zaplněný kostel uvítal ve svých zdech členy obou sborů, staršovstev a hostů, ale zvláště seniora Jakuba Kellera z Chrudimského seniorátu, seniorátního kazatele Michala Brandu a Ivo Davida.
Po úvodních slovech a písních proběhl slavnostní slib nově zvoleného staršovstva, kdy presbyteři obdrželi z rukou seniora pamětní list a jmenovací dekret.
Po slovech bratra seniora Kellera předal kurátor českotřebovského sboru Pavel Záleský st. bratru Davidovi Bibli, konvičku, kalich a patenu. Staršovstvo pak přivítalo nového faráře a byl podarován květinami a knihou o historii evangelické církve v Čechách i ve světě.
Následně měl bratr David své první oficiální kázání.
Ve zdravicích pak vystoupili kurátoři obou sborů i členové a milé vystoupení měla i starostka České Třebové paní Mgr. Magdaléna Peterková.
Slavnostní bohoslužba byla zakončena společnou modlitbou.
Poté se přítomní přemístili na nedalekou faru k pohoštění. V družných rozhovorech pak setrvali do pozdních odpoledních hodin.
Bratře faráři Ivo Davide, přejeme Vám všichni ve Vaší práci úspěchy, trpělivost, hodně sil. Ať Vám Pán žehná a vede Vaše kroky.

Českotřebovský farní sbor ČCE

Místní skupina České křesťanské akademie v České Třebové pořádá

NOVOROČNÍ VYCHÁZKU NA HORY

Sejdeme se 3. 1. 2021 ve 13:30 u sboru Církve bratské (Tykačova 1183), po malém občerstvení a s možností se ohřát ve sboru Církve bratrské, vyrazíme pěšky ve 13:45 na Hory (pro méně pohyblivé bude zajištěn odvoz).
V 14:30 se krátce shromáždíme v kapli Panny Marie Pomocné, zajištěno je i otevření blízké restaurace.
Pořádaní akce bude samozřejmě záviset na opatření vlády ČR v souvislosti s COVID. V případě, že organizovaná vycházka nebude možná, máte od nás dobrý námět na vycházku individuální.
S přáním všeho dobrého v novém roce se na vás těší

Místní skupina ČKA v České Třebové

NOVOROČNÍ VÝSTUP NA KOZLOVSKÝ KOPEC

KČT Česká Třebová vás zve na 18. Novoroční výstup na Kozlovský kopec. Součástí výstupu je i celostátní dobročinná akce „Novoroční čtyřlístek", kdy zakoupením čtyřlístku pro štěstí můžete 30 korunami přispět na budování stezek pro vozíčkáře. Projděte se na Nový rok přírodou za námi na rozhlednu na Kozlovském kopci. Čekat tam na vás bude od 12 do 14 hodin naše členka Eliška Kodytková.

Přivítejme společně nový turistický rok a učiňme 4 dobré skutky
1) Pojďme na výlet
2) Vezměme s sebou kamaráda
3) Poznejme kus přírody
4) Přispějme potřebným

Klub českých turistů Česká Třebová

MINERALOGICKÝ KLUB ČESKÁ TŘEBOVÁ, Z. S. V ROCE 2021

Mineralogický klub Česká Třebová působí ve městě již dvacet let a sdružuje zájemce o neživou přírodu se zaměřením na mineralogii, paleontologii a ochranu přírody. Klub je dobrovolnou organizací, jejíž přednášky a besedy jsou otevřené široké veřejnosti. Na pravidelných schůzkách, jejichž termíny jsou prezentovány prostřednictvím médií a odborného tisku, přednášejí fundovaní lektoři. Členové klubu pomáhají školám při vytváření školních sbírek, organizují Mineralogickou olympiádu a veřejnosti poskytují poradenské služby. Prezentují se výstavní a publikační činností, úzce spolupracují s dalšími kluby, ochranářskými organizacemi a s médii. S Českou televizí natočili několik dílů Toulavé kamery. Na přednášky, které se uskutečňují každý měsíc v pracovně přírodopisu na ZŠ Habrmanova v České Třebové, jste srdečně zváni.

Milan Michalski, předseda
Jan Peringer, jednatel

Kontaktní adresa:
Mineralogický klub Česká Třebová, z.s.,
Jelenice 1798, 56002 Česká Třebová.
mobil: 605 865 440, pev. linka 465 535 533,
www.mkceskatrebova.websnadno.cz.

PŘEDNÁŠKY A AKCE MINERALOGICKÉHO KLUBU ČESKÁ TŘEBOVÁ V ROCE 2021

Besedy se uskuteční v učebně Základní školy Habrmanova v České Třebové od 17:00 hodin.

Středa 27. ledna – přednáška RNDr. Radka Hanuse, Ph.D.
– *Restaurování šperků Ulriky baronky von Levetzow*

Středa 17. února – přednáška doc. RNDr. Zdeňka Losose, CSc.
– *Mineralizace žulovského masivu a jeho pláště*

Středa 17. března – přednáška doc. Mgr. Jindřicha Kynického, Ph.D.
– *Krása lithných pegmatitů na Madagaskaru*

Středa 21. dubna – přednáška pana Josefa Markse
– *Cesta na acháty do severní Afriky*

Středa 19. května – přednáška RNDr. Svatopluka Šedy
– *Padesát let ve službách hydrogeologie, vývoj jímání podzemních vod na Ústeckoorlicku*

Čtvrtek 20. května – mineralogická olympiáda
– Otevřená soutěž pro žáky základních, středních škol a gymnázií.
Začátek v 9 hodin v pracovnách ZŠ Habrmanova.

Středa 16. června – přednáška Ing. Jiřího Šafaříka, CSc.
– *Křemenné hmoty a vybrané horniny jako drahé kameny Krušných hor*

Pátek 2. 7. – úterý 6. 7. – letní mineralogická exkurse
– *Severozápadní Čechy*

Středa 22. září – přednáška Ing. Bohuslava Martínka
– *Významné pegmatity Strážeckého moldanubika, současný stav a možnosti sběru minerálů*

Středa 20. října – přednáška doc. RNDr. Jana Vítka
– *Od krasu k pseudokrasu doma i v cizině*

Středa 10. listopadu – výroční členská schůze

Středa 8. prosince – určování nerostů pro veřejnost

Poznámka: výše uvedený program může být v důsledku nepředvídaných okolností změněn.

Milan Michalski, předseda MK
Jan Peringer, jednatel MK

ROK 2020 V ŠACHOVÉM KLUBU

Rok 2020 byl pro nás všechny neobvyklý. Zažíváme celosvětovou pandemii, která nám změnila zažitý způsob života. Samozřejmě se různé změny dotkly i šachu. Přesto jsme tento rok stihli řadu věcí.

Co se dělo v uplynulém roce 2020?

• Uspořádali jsme 2 úspěšné turnaje - Mistrovství ČR juniorů a juniorek v rapid šachu a 2. ročník rapidového turnaje O pohár Maxe Švabinského. Oba se stihly v září.
• Uspořádali jsme sérii turnajů v bleskovém šachu zvanou Českotřebovská blesková liga.
• Po celou dobu, po kterou to bylo možné, jsme drželi otevřený kroužek v DDM.
• Při lockdownu jsme přešli na online výuku.
• Hraní naživo bylo bohužel omezeno a sezóna 2020/2021 zatím ani neodstartovala a je otázka, jestli vůbec začne.
• Pravidelně přispíváme do Českotřebovského zpravodaje.
• Jsme velmi aktivní na webu šachového klubu (www.sachyct.cz) a na naší Facebookovské stránce (www.facebook.com/sachyceskatrebova).

Všichni zájemci o hru, a to nejen z řad mládeže, ale i dospělí, jsou vítáni.

Ivo Prax

Potrénujte šachy s diagramy. Na všech diagramech dá bílý, který je na tahu, mat 2. tahem.

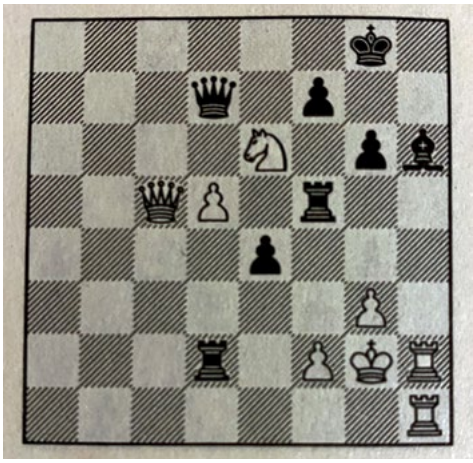

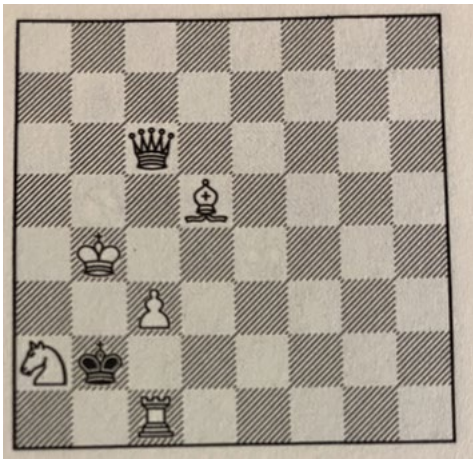

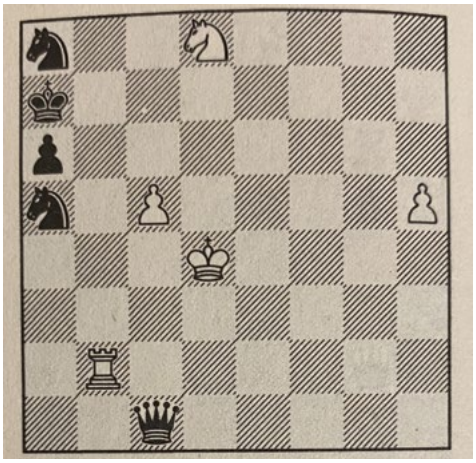

MĚSTSKÁ KNIHOVNA

Program knihovny se v lednu bude odvíjet dle stupně v protiepidemickém systému ČR (PES). **V případě uzavření knihovny funguje rozvoz knih, případně výdejní okénko pro předem objednané knihy.** Objednání knih, časopisů, audioknih a deskových her je možné přes webové stránky knihovny nebo na tel. čísle 732 756 827.

Pro aktuální informace sledujte knihovnu na Facebooku, stránky www.moderniknihovna.cz, psát můžete na info@moderniknihovna.cz nebo volejte 732 756 827, 605 125 323 (pobočka Parník).

Omezení provozu knihovny

V pátek 1. ledna 2021 (státní svátek) zavřeno.

LOVENÍ PEREL V ROCE 2020

Do sedmého ročníku projektu Lovci perel se v naší knihovně zapojilo 56 dětí, které díky rozvozu knih a výdejnímu okénku o speciální čtení nepřišly ani v době uzavření knihovny. Děti ve městě i na pobočce Parník stihly přečíst dohromady 308 perlorodek – knih zapojených ve hře. Za každou knihu, ke které čtenáři správně zodpověděli otázky z pracovního listu, získali perlu. Nejlepší lovci přečetli za rok 51, 27 a 23 perlorodek, odměny ale čekají na všechny zapojené děti! Odměny je možné si vybrat v prosinci 2020 a lednu 2021. Souběžně s tím začínáme nový ročník. Pokud máte doma vyplněný pracovní list, přineste ho a započítá se vám do nové hry, která skončí v listopadu 2021.

Děti se do hry mohou zapojit v průběhu celého roku, bližší informace se dozvíte na odděleních pro děti nebo na https://moderniknihovna.cz/cs/sluzby/projekty/lovci-perel.

Otázky k jednotlivým knihám dostanete v knihovně nebo je lze stáhnout z oficiálních stránek projektu https://www.lovciperel.cz/.

Lovení perel v roce 2020

KNÍŽKA PRO PRVŇÁČKA

Ve školním roce 2020/2021 pokračuje projekt Knížka pro prvňáčka ve spolupráci s místními základními školami. Doufáme, že obvyklé návštěvy škol a program pro první třídy se uskuteční. Připravená je i možnost návštěvy knihovny a obvyklé slavnostní pasování prvňáčků na čtenáře, které je spojeno s předáním knihy. Ve školním roce 2020/2021 je to kniha spisovatelky Michaely Fišarové a ilustrátorky Anety Žabkové – První školní výlet.

Na celou nabídku vzdělávacích programů se můžete podívat na www.moderniknihovna.cz.

BEZKONTAKTNÍ ROZVOZ KNIH

Je knihovna zavřená, ale vy chcete číst? Chcete si s rodinou zahrát deskovou hru? Vyberte si tituly a my vám je přivezeme. Služba je bezplatná a je určena registrovaným čtenářům.
Objednání knih, audioknih, deskových her a časopisů je možné přes formulář na stránkách knihovny https://moderniknihovna.cz/cs/sluzby/bezkontaktni-rozvoz-knih nebo telefonicky na tel. 732 756 827.
Rozvoz probíhá v úterý mezi 9 až 11 hodinou a od 16 do 18 hodin v České Třebové, včetně částí Kozlov, Skuhrov a Svinná. Rozvoz do okolních obcí bude možný dle domluvy.
Vracení knih je možné pouze do biblioboxů.

VÝDEJ PŘEDEM OBJEDNANÝCH KNIH PŘES „OKÉNKO“

Objednání knih, audioknih, deskových her a časopisů je možné přes formulář na stránkách knihovny nebo telefonicky. Zkontrolujeme dostupnost objednaných titulů, připravíme balíček a dáme vám vědět SMS zprávou. Připravenou objednávku si můžete přijít vyzvednout do knihovny (Smetanova ulice) v tuto dobu:

- pondělí 8:00–11:00 a 15:00–18:00,
- úterý 8:00–11:00,
- středa 8:00–11:00 a 15:00–18:00,
- čtvrtek 8:00–11:00 a 15:00–18:00,
- pátek 8:00–11:00 hodin.

Výdejní okénko na pobočce Parník až od 6. ledna 2021:

- středa 8:00–11:00 a 15:00–18:00.

Zazvoníte na zvonek u dveří a sdělíte nám číslo objednávky, které jsme vám poslali SMS zprávou.
Přes výdejové okénko můžeme podle nařízení vlády vydávat pouze předem objednané knihy. Nelze tedy na místě provádět objednávku.

Knihy pro děti / ilustrační foto: Hana Sychrová

NOVÁ SLUŽBA KNIHOVNY PRO PEDAGOGY

Hoši od bobří řeky, Volání divočiny, Babička... Možná jste si právě s nostalgií vzpomněli na své dětství. Ale každý rok vychází stovky nových knih pro děti, které svým jazykem a tématy více odpovídají současné době. Dětem se snáze čtou, lépe se s hlavními hrdiny ztotožní a četba je o to více baví.
Pomůžeme vám vytvořit seznam doporučené literatury na míru pro školní třídu či probírané téma. Obraťte se na nás se svými požadavky a my vám rádi a nezávazně doporučíme knihy, které se budou hodit k danému tématu.
V případě zájmu kontaktujte Blanku Vomáčkovou na telefonu 608 371 568 nebo e-mailem na blanka.vomackova@moderniknihovna.cz.
Jedná se o rozšíření naší běžné služby, kdy komukoli rádi pomůžeme s výběrem knih :-)

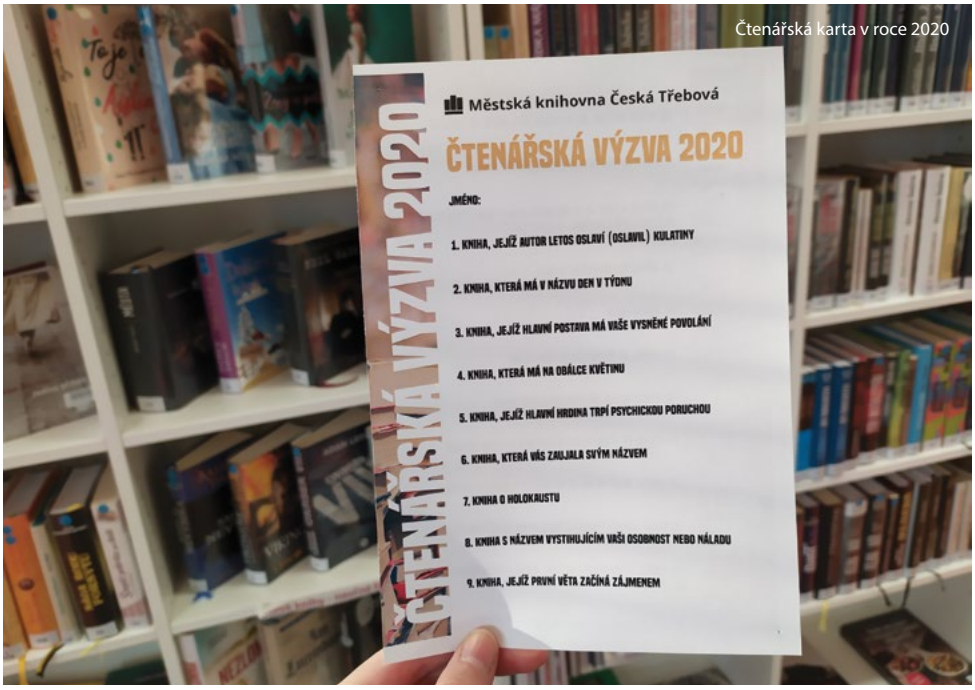

Čtenářská karta v roce 2020

KONČÍ ROČNÍ ČTENÁŘSKÁ VÝZVA PRO DOSPĚLÉ ČTENÁŘE

Pokud jste se zapojili do čtenářské výzvy a půjčili jste si v knihovně 20 knih dle vypsaných témat, odevzdejte vyplněnou čtenářskou kartu do 4. ledna 2021. Můžete ji vhodit do poštovní schránky knihovny. Poté náhodně vylosujeme vítěze. Více o výzvě, kterou vypisuje Databáze knih, najdete spolu s tipy na čtení na našich stránkách https://moderniknihovna.cz/index.php/cs/pomoc/ctenarska-vyzva/ctenarska-vyzva-2020.

Městská knihovna vám přeje úspěšný rok 2021 plný krásných (čtenářských) zážitků.

KLUB ČERVENKA, Z.S.

VEŘEJNÁ ŠICÍ DÍLNA: TILDA

14. 1. a 21. 1. 2021 v 15.00–17:00 hod.
Kulturní centrum Česká Třebová, klubovna
Lektorka: Oli Smékalová
Pomůcky: šicí stroj (lze zapůjčit) a šicí potřeby, bavlněné látky na tělo a na šaty, kousky krajek, vlnovky, vlna na vlasy, duté vlákno na vycpání těla, jehlici na otáčení končetin, čtvrtky nebo popisovací fólii na tvorbu střihu + fix na fólii.
Druhý termín 21. 1. je věnován dokončení Tildy, ustrojení a dozdobení krajkami. Namalování obličeje a ušití vlásků. Lektorné: 30 Kč členky Klubu Červenka a 60 Kč ostatní účastníci.

ŠICÍ DÍLNA ON-LINE

Prosincová šicí dílna se uskutečnila nafocením postupu, který jsme umístili pod dílnu na web: https://1671.rajce.idnes.cz/Vanocni_stromek_sity_na_papire/.
A pokud nevyjde ani lednová dílna, uděláme to stejným způsobem: https://klub-cervenka-z-s.webnode.cz/sici-dilny/.
Za Klub Červenka

Jana Černá

Tilda

MĚSTSKÉ MUZEUM

Muzeum a TIC fungují na základě platných protiepidemických opatření v omezeném režimu, otevřeno denně mimo pondělí 8–18 hodin, v pátek 1. ledna zavřeno.
Otevírací doba je upravena v souladu s platnými protiepidemickými nařízeními, aktuální informace na www.mmct.cz nebo https://www.facebook.com/mmctcz.

Tradiční vánoční výstava betlémů Sláva na výsostech Bohu!
3. prosince 2020 – 3. ledna 2021

VÝSTAVA

Včela – nositelka života
21. ledna – 14. března 2021
Interaktivní výstava seznámí dětské i dospělé návštěvníky se životem včel. Výstava je pořádána ve spolupráci s Muzeem Těšínska a Mgr. Janem Dolanským z Východočeského muzea v Pardubicích.

Badatelna je v provozu, dotazy jsou ovšem vyřizovány telefonicky (na čísle 731 604 848) nebo prostřednictvím e-mailu (pekova@mmct.cz).

Jakmile to bude možné, rádi opět přivítáme návštěvníky nejen v expozicích, ale i na pravidelných seminářích, přednáškách a dalších akcích.

PLÁN VÝSTAV MĚSTSKÉHO MUZEA ČESKÁ TŘEBOVÁ NA ROK 2021

Včela – nositelka života
21. ledna (vernisáž) – 14. března 2021
Interaktivní výstava seznámí dětské i dospělé návštěvníky se životem včel.

Krajina a lidé v malířském díle Oldřicha Hlavsy
1. dubna (vernisáž) – 23. května 2021
Výstava nabídne průřez malířským dílem Oldřicha Hlavsy
a objasní jeho vazby na Českou Třebovou.

Do plavek!
10. června (vernisáž) – 31. srpna 2021
Výstava na ryze letní téma – z historie koupání v České Třebové.

Neoprašujeme!
16. září (vernisáž) – 7. listopadu 2021
Výstava představí soubor restaurovaných sbírkových předmětů za posledních dvacet let.

Vánoční výstava
28. listopadu 2021 (vernisáž) – 2. ledna 2022
Výstava betlémových celků z muzejních i soukromých sbírek.

Chaloupka Maxe Švabinského v Kozlově

Muzejní noc v Chaloupce Maxe Švabinského v Kozlově se uskuteční 29. května 2021.
Změna vyhrazena!

Městské muzeum Česká Třebová, Klácelova 11, Česká Třebová, tel. recepce 465 322 634, tel. kancelář 465 534 516, www.mmct.cz, https://www.facebook.com/mmctcz.

VYSAVAČ JUPITER 402 ZE SBÍREK MĚSTSKÉHO MUZEA ČESKÁ TŘEBOVÁ

Snem snad každé spořádané hospodyňky vždycky bylo mít dokonale uklizenou domácnost, aniž by musela vynaložit nadmíru vlastní energie. A právě k realizaci takového přání měl sloužit produkt, který spatřil světlo světa v roce 1956 v tehdejším socialistickém Československu.

Jednalo se o vysavač s revolučním a moderním názvem (oproti předchozí čistě číselné řadě) Jupiter 402. Měl příkon 400 W a patřil k nejvýkonnějším vysavačům na světě. Stal se jedním z nejvíce exportovaných strojů své doby a byl nejdražším luxem na našem trhu. Byl to první vysavač s celoplastovým tělem doutníkového tvaru, který byl k dostání ve dvou barevných provedeních, a to v šedé a zelené, a překvapil technologickými vychytávkami. Vysavač byl vybaven nožičkami, takže ho bylo možné postavit a vysávat také na vyvýšených místech. Další novinkou bylo zapínání, které se dalo ovládat nohou, takže se k němu nemusel člověk shýbat. Jinou vychytávkou, o níž se dočteme v dodávaném návodu, byla ochrana proti rušení rozhlasu, která byla kontrolována radiokomunikační odrušovací službou.

K vysavači patřilo velké množství nástavců umožňujících očistit prakticky všechno. Samozřejmostí byla ohebná sací hadice a k ní připojená na dvě části rozdělitelná pevná trubka. K čištění koberců šlo využít kobercovou hubici, do níž bylo možné ještě vsunout kartáč vhodný pro vysávání tvrdých podlah. K čištění měkkých předmětů, jako byly oděvy či polstrovaný nábytek, se používala polštářová hubice. Štěrbinová hubice umožňovala úklid ve všech úzkých spárách. Místo stírání prachovkou mohla hospodyňka využít kulatý kartáč k odstranění prachu ze záclon, knih, dveřních i okenních rámů apod. Vysavač byl dodáván i s rozprašovačem, který sloužil pro aplikaci insekticidních prostředků proti hmyzu nebo také různých inhalačních přípravků ke zpříjemnění atmosféry v místnosti. Pomocí tohoto nástavce šlo aplikovat dokonce i hydrovosk na parkety. Všechno příslušenství a samotný lux se dal uložit do praktické tašky, která byla součástí dodávaného výrobku.

Vysavač Jupiter 402 evidovaný se sbírce Městského muzea Česká Třebová pod číslem 8-B-58 / foto: Eva Votroubková

Příslušenství k vysavači Jupiter 402, sbírka Městského muzea Česká Třebová / foto: Eva Votroubková

Tvůrcem tohoto převratného vysavače byl Stanislav Lachman, který se narodil v roce 1921 v Kladně. Vystudoval reálné gymnázium v Poličce, stavební průmyslovku v Hradci Králové a po totálním nasazení v Německu nakonec vystudoval ještě architekturu na UMPRUM v Praze. Designu elektrospotřebičů se začal naplno věnovat roku 1952, kdy nastoupil do vývojového podniku Kovotechna a o několik let později se stal hlavním výtvarníkem výzkumného střediska Elektro-Praga Hlinsko. Vymýšlel neotřelá řešení, dbal na detaily a s oblibou své vynálezy stále zdokonaloval. Tehdejší socialistické Československo však většinu výrobků prakticky anonymizovalo a o tom, že byl tento muž skutečně mimořádný designér, se veřejnost dozvěděla až o mnoho let později, a to jak prostřednictvím retrospektivních výstav jeho prací, tak třeba uvedením do Síně slávy Czech Grand Design. Před smrtí v roce 2011 se tak S. Lachman nakonec dočkal zasloužené pozornosti a dá se říct, že i slávy. Byl totiž autorem více než 1200 průmyslových návrhů, z nichž se podařilo tři čtvrtiny realizovat. Výrobky vyrobené podle jeho návrhů opakovaně získávaly zlaté medaile na Mezinárodním veletrhu v Brně či v Kolíně nad Rýnem.

Jupiter 402 byl vyráběn společností Elektro-Praga Hlinsko. Počátky této společnosti sahají až do roku 1943, kdy byla v Hlinsku v Čechách Janem Prošvicem a Vilémem Eckhardtem založena továrna ESA (Elektrotechnická společnost akciová). K prvotní výrobě žehliček postupně přibyly i vařiče, ventilátory, teploměry a další druhy elektrospotřebičů. ESA byla v roce 1948 znárodněna a o dva roky později vznikl národní podnik Elektro-Praga Hlinsko, který v roce 1960 převzal nepoužívanou ochrannou známku ETA (Elektrotechnické aparáty) z roku 1929, jež původně patřila firmě z pražských Vršovic. Pod touto značkou vyrábí firma elektrické spotřebiče dodnes.

Společnost Elektro-Praga Hlinsko měla v 50. letech 20. století v plánu vyrobit vysavače pojmenované po více než polovině planet v naší sluneční soustavě. Kromě výše zmíněného Jupitera měl vzniknout i kabelkový vysavač Venuše, skříňový Merkur a ruční tyčový Saturn – ty ale zůstaly jen na papíře či ve formě prototypu. Vysavači Jupiter však předcházel v roce 1954 hrncový lux s vejčitým tělem Pluto 400, který navrhl designér Miloš Hájek. Pojmenovaný byl podle tehdejší nejmenší planety naší sluneční soustavy (že Pluto planetou není, se rozhodlo až v roce 2006). Tento vysavač však ve sbírce městského muzea chybí, a jestli ho doma máte, můžete ho naší instituci nabídnout.

Eva Votroubková, kurátorka sbírek městského muzea

RENČÍNOVÉ Z ÚSTECKO-ORLICKA V AMERICE

V padesátých letech 19. století začíná masová migrace lidí z Čech a Moravy do Ameriky. První novousedlíci to neměli v nové zemi nejlehčí. Neznali jazyk, jejich prostředky byly většinou omezené, vždyť za většinou odchodů stál na začátku existenční tlak. Ani několik týdnů cesty za oceán na vratkých plavidlech nebyl příjemný zážitek a staří a nejslabší našli začasto svůj hrob v mořských hlubinách. Měli jen nezdolnou vůli uspět. Pravdou je, že někteří propadli sítem, občas se někdo i vrátil, ale většina příběhů hovoří o pracovitých lidech, kteří popadli svou šanci za pačesy, a řečeno dnešní terminologií, adaptovali se na nové podmínky a velmi slušně se v nové vlasti zavedli. Všichni se sice nestali milionáři, zato občany nového státu. Mnozí z nich za něj i zaplatili svou krví. Jejich potomci žijí svůj americký sen dodnes.

Odborné publikace hovoří často o trendech vystěhovalectví a významných jedincích, kteří se zapsali zlatým písmem do pantheonu velkých amerických Čechů. Vedle nich se většinou ztrácejí drobné příběhy našich dávných příbuzných, sousedů a přátel, zkrátka malých lidiček, bez kterých by Amerika nebyla Amerikou. **O několika z nich, kteří pocházeli z kraje kolem Třebovky, bude řeč i v následujících řádcích. Společné je jim rodové jméno Renčín.** Nebyli všichni příbuzní, ale navzájem se znali. Na začátku úvah o odchodu z Čech stály často doporučující dopisy prvních osadníků, proslulé „Letters of America“, jež kolovaly doma z ruky do ruky. Kdo byl první „Renčín“ v Americe, přesně nevíme, ale zdá se, že šlo o Františka Renčína z Velké Řetové, který přijel v roce 1856. V osudech mnoha amerických Renčínů jsou ukryty i vazby k dalším zdejším rodům, které se po příjezdu začaly usazovat ve stejných místech a vytvořily prostřednictvím sňatků svých potomků – alespoň zpočátku, komunity podobné bývalým vesnicím a obcím v Čechách. Většina z nich si v Americe pozměnila příjmení kvůli výslovnosti na Renchin. Přesto se jeden dnešní farmář z Kansasu, potomek jistého Josefa Renčína, dodnes stále důsledně píše Rencin, i když samozřejmě bez háčku.

Thure de Thulstrúp. *The Battle of Shiloh*. In: Wikipedia [online]. [cit. 13. 12. 2020]. Dostupné z: https://en.wikipedia.org/wiki/Battle_of_Shiloh

Hrdina od Hornet´s Nest František Renčín (1840–1913)

Jeho otec, František Renčín St., pocházel z místní usedlé řetovské rodiny. Patřil k těm venkovanům, kteří vyslyšeli volání Ameriky a vydali se v padesátých letech i s rodinou za moře. Zdá se, že mu tenkrát ani nic jiného nezbývalo. Narodil se v Řetové roku 1808 v čp. 111. V roce 1848 se tento místní hospodský stal revolucionářem a na svou stranu prý získal další sousedy. Jejich garda táhnoucí ku Praze byla bohužel císařskými vojáky rozprášena. Utekli a ukryli se na poli do žita, poté se však jejich revoluční nálada obrátila ve zlobu a odnesl to řetovský rychtář. Potud kroniky. Důsledek byl pro Františka Renčína silně nemilý. Pro urážku rychtáře přišel o šenk a živobytí, tak nakonec chalupu v roce 1855 prodal a odjel s celou rodinou do Ameriky. Bojovnou krev po něm zdědil i nejstarší syn František, kterému bylo v době příjezdu do Států šestnáct let. Zakrátko už si poameričtil jméno na Franka Renchina a tak jej zná historie dodnes. Jako mladý muž se proslavil ve válce Severu proti Jihu. Je veden v amerických vojenských análech jako hrdinný obránce Unie v krvavé bitvě u Shiloh v Tennesse.

Renčínovi přicestovali přes New York s lodí Elida z Hamburku. Na cestu vyrazili 15. srpna 1856, v Americe přistáli po dlouhých týdnech strádání koncem září. S Františkem přijela manželka Rosálie, rozená Stránská rovněž z Řetové, a celkem šest dětí. Několik let pobyli ve státě Illinois, pak se usadili v městečku Cedar Rapids ve státě Iowa, kde se posléze narodil ještě sedmý potomek. Existenčně si nevedli v prvních letech nijak skvěle. Rosálie s děvčaty šla sloužit a nejstarší Frank musel záhy přiložit také ruku k dílu. Šel do učení a pracoval jako pomocník v cihelně. Ostatní bratři byli ještě dětmi. Výroba stavebního materiálu se stala v rašícím městě Cedar Rapids dosti žádaným řemeslem, takže to alespoň u Franka vypadalo na nadějný životní start. Starý Renčín byl v té době již nemladý skoropadesátník.

Devatenáctiletý Frank je zachycen při federálním sčítání obyvatelstva v roce 1860 na předměstí Rapids. Žije pod jednou střechou u cihláře Steinagla a jeho ženy Marie Anny Rauch z Virtenberska. Kromě něj tam bydlí a pracuje dalších dvanáct svobodných mužů různých národností, zkrátka slušná malá fabrička. Frank tam ale dlouho nevydržel. V roce 1861 vypukla občanská válka Jihu proti Severu (15. dubna 1861 – 2. června 1865). Hodil slibné řemeslo za hlavu a nechal se hned téhož roku v létě zapsat jako dobrovolník do armády na straně Unie. Bylo mu dvacet jedna let. Zařadili jej do tzv. setniny „D“, složené z volontérů. Mezi pěšáky. V této době neměl ještě ani americké občanství.

Stát Iowa dal k dispozici ve válce celkem 76 000 mužů, z nichž 13 000 padlo. České obyvatelstvo Cedar Rapids nebylo v této době ještě na rozdíl od dalších desetiletí příliš četné, historici nicméně uvádějí, že se jako dobrovolníci přihlásila i v tomto městě řada mladých mužů českého původu a jeden rekrut byl dokonce jen sedmnáctiletý. Náš Frank byl vůbec mezi prvními, kdo se zaregistrovali. Sloužil u 12. pěšího pluku. V bitvě u Shiloh v jižanském státě Tennesse (5.–6. dubna 1862) se vyznamenal velkým hrdinstvím a odvahou. Zmínka o něm se nachází v řadě amerických publikací, hlavně v souvislosti s částí bitvy „The Hornet's Nest“ nazvané podle ohlušujícího ryku vojenských trubek. Zoufalou obranu unijních pozic proti dělostřelectvu Konfederace nepřežila tehdy většina jejich jednotky. V krvavé řeži padli i někteří Češi. Frank do konce života bojoval „jen“ se zraněním, pro které byl po několikaměsíčním léčení z armády v červenci 1863 vyřazen. Diagnóza zněla průstřel pravého stehna. Zda přišel o nohu úplně, ale nevíme.

Nikdy se neoženil. Zbytek života se stále o něj někdo musel starat, i když armáda jej odměnila poměrně slušnou měsíční penzí. Buďto to byli stárnoucí rodiče, asi deset let špitál pro válečné vysloužilce, po smrti otce a matky bratr Anton. Nakonec jeho nejmladší „americký“ bratříček. Všichni se v šedesátých letech přestěhovali z Iowy na farmu do státu Minnesota, okres Steele, kde otec František až do své smrti hospodařil spolu s benjamínkem Luisem. Díky novému federálnímu zákonu z roku 1862 zde dostali poté půdu prakticky za hubičku. Frank přispíval na domácnost armádním důchodem.

Frank Renchin se přes své zranění dožil poměrně vysokého věku 73 let. Zemřel v roce 1913 a byl pohřben s poctami amerického veterána v Minneapolisu. Rodiče František a Rosálie spí svůj věčný sen na Českém národním hřbitově v obci Owatona. Jediným pokračovatelem rodového jména se stal jeho synovec, potomek bratra Antona Renčína a jeho ženy Anny Stránské, Anton Joseph Renchin (1879–1973).

Hana Havlová

DŮM ČP. 42 NA STARÉM NÁMĚSTÍ V RODINNÝCH VZPOMÍNKÁCH

Na rohu Starého náměstí a Nádražní ulice stával do října 1951 jednopatrový dům čp. 42 s podloubím, které se nacházelo v hlavní frontě do náměstí. Tento dům, v němž byl v minulosti provozován hostinec a který zde již mnoho let nenalezneme, byl rodným domem mého tatínka, Mgr. Jana Šebely, českotřebovského patriota a zájemce o historii města. Letos, 24. prosince si připomeneme jeho nedožité osmdesáté narozeniny. Rád bych při této příležitosti zavzpomínal na dům čp. 42 tak, jak zůstal uchován v rodinných vzpomínkách, které jsem často slýchával vyprávět, právě od tatínka nebo jeho maminky, mé babičky.

Od roku 1926 byl dům čp. 42 spojen s životem naší rodiny. Tehdy se do zadního krámu v jeho boční frontě, ze strany Nádražní ulice, se svým obchodem nastěhovala moje prababička, Aloisie Šillerová, provozující zde mlékárnu. Odsud po krátkém čase přešli Šillerovi právě pod podloubí domu, do nově upraveného krámu, vybudovaného z dosavadního průjezdu. Šillerovi svůj původní krám, vedený jako hokynářství, měli v domě čp. 52 v Hýblově ulici, později Koblicově.

V domě čp. 42 také rodina Šillerova, kterou tvořili manželé Jan a Aloisie a jejich dvě děti, dcera Jiřina, moje babička, a její bratr Jenda Šiller, vystřídala dva byty. V jednom z nich byla do demolice domu památka na zdejší bývalou živnost, hostinec. V patře prý v minulosti býval sál, kde se také tancovalo. Z bývalého sálu byl později přestavěn byt. Co zde bylo původní, byla okna. Šillerovi tak měli v kuchyni parapet okna cca 30 cm nad zemí. Babička na to vždy vzpomínala: *„Když šel Nádražní ulicí průvod a chtěli jsme se dívat, museli jsme ležet na zemi na břiše, vykloněni z okna a teprve potom jsme mohli mávat lidem v průvodu. Z ulice nikdo nepoznal, že u okna ležíme.“* Pod tímto oknem v čase výročního trhu, tedy jarmarku, pravidelně míval své stanoviště pomenší chlapík s trpasličí ženou, oděnou jakýmsi lesklým koupacím úborem se závojem po vzoru orientálních břišních tanečnic, která se pokoušela vlnit a tančit dle hudby hlasitě vyhrávané starým gramofonem. Muž, stojící opodál, volal na kolemjdoucí: *„Zastavte se u nás, princezna Lamprďonka vám vyloží váš osud a poví vám, co vás čeká!“* Zastavil-li se zájemce, žena zalovila v krabici obálek a za pomoci papouška vyjevila zákazníkovi jeho budoucnost.

V roce 1939 se Šillerova dcera Jiřina, tedy moje babička, provdala za Oldřicha Šebelu, pocházejícího z Hodonína, vyučeného fotografa, zaměstnaného v Tomkově fotoateliéru v Litomyšlské ulici. Oldřich Šebela se ze svého dosavadního podnájmu v Marešově domku čp. 1019 v Mlýnské ulici po svatbě přestěhoval do Šillerova bytu v domě čp. 42. Zde se jim na Štědrý den roku 1940 narodil jediný syn Jan, můj tatínek. V domě tedy prožil část svého dětství. Když se chystala babiččina svatba, došlo k zajímavé příhodě. Babička pocházela z evangelické rodiny, pradědeček měl původ v Dolní Sloupnici, kde toto náboženství bylo značně rozšířeno. Dědeček byl v tu chvíli katolík. Situaci bylo nutno vyřešit, aby se svatba mohla uskutečnit. Babička o tom vyprávěla: „Oldovi jsem říkala, že já nemůžu přestoupit na jinou víru, že by mně to doma neprošlo. A on mi povyprávěl, jak to měl s vírou. Pochlubil se, že jako dítě vystřídal snad všechny církve na území Čech existující. Pocházel z pěti dětí z poměrně chudé rodiny dělníka v cukrovaru. Rodina byla u katolíků a tam prý dávali na Vánoce chudým dětem balíček sladkostí a ovoce. Začala první světová válka a projevil se všeobecný nedostatek všeho. Tak přestali dětem balíčky dávat. Jeho tatínek se někde od chlapů dozvěděl, že evangelíci balíčky ještě dávají. Tak rodinu přehlásil tam. Za rok byla bída ještě větší a opět došlo ke zrušení balíčků. Zase přišla nová informace, že myslím si, husitská církev ještě balíčky dávala. Tak se rodina stala členy husitské církve. Zkrátka kde ještě rozdávali balíčky, tam rodina putovala. A když jsme se chtěli vzít a já řekla, že ke katolíkům nemůžu, Olda mi řekl památnou větu: *‚Tak já se k nim klidně dám. Já už jsem tam jako kluk stejně jednou byl!‘* A jak řekl, tak také udělal a mohli jsme se vzít.“

V bytě manželů Šillerových, v domě čp. 42, tedy žil tatínek spolu s rodiči, jeho prarodiče Šillerovi, kteří po roce 1946 odešli do Skuhrova, a babiččin bratr, Jan Šiller, později spolu s manželkou Maryškou a synem Karlem. K hlídání mého tatínka, když byl ještě v kočárku, jelikož jeho maminka i prarodiče byli zaměstnáni v krámě a jeho tatínek, můj dědeček, také pracoval, byly obstarány dvě chůvy, mladá děvčata z okolí, která za úplatu vypomáhala. Tatínek to vždy s úsměvem a pro zasmání vyprávěl: *„To víš, jako chlapec z lepší rodiny a vnuk obchodnice jsem měl dvě vychovatelky, tak to tenkrát bylo často zvykem!“* Když chodil tatínek do mateřské školy v Podbranské ulici, dostal pod stromeček od rodičů malé loutkové divadélko. Na něj tatínek do konce života vzpomínal: „Divadlo se mi moc líbilo a pořád jsem nutil rodiče, aby mi hráli nějaké pohádky. A tak to byly pohádky o Honzovi, o Kašpárkovi, o princezně a já chtěl pořád další. Naši už nevěděli, co mají pořád do kola hrát, a jak tak nad tím v kuchyni lamentovali, slyšel to strýc Honza Šiller a řekl jim: *‚Půjčte mně to na chvíli, já mu zahraji!‘* a hrnul se k divadlu. Stoupl si za něj a vzal do ruky loutku rytíře. Já seděl na židli jako přikovaný, ani nedutal a čekal, co strýček předvede. On přešel s rytířem tam a zpátky a zastavil ho v půlce jeviště, načež ve verši zvolal: *„Já jsem rytíř z lomu, polibte mě…, já jdu domů.“* A to bylo všechno. Tím strýcova pohádka skončila. Dodnes vidím, jak jsme se tomu tenkrát všichni smáli.“

V prvním patře domu čp. 42 bylo zřízeno několik bytů. Tři vznikly ve vlastním domě, další dva potom vzadu, na pavlači. V domě čp. 42 bydlel dílenský státních drah, Jindřich Růžička. Jeho jediný syn Otokar se stal ve Třebové učitelem na obecných školách. Později učil i mimo naše město, takže u Růžičků na náměstí žil po několik let i jejich vnuk, Otokarův syn Jindřich ml., pozdější významný regionální historik, PhDr. Jindřich Růžička, Csc., dlouholetý ředitel Okresního archivu Svitavy se sídlem v Litomyšli. Po mnoha letech, na sjezdu absolventů gymnázia, se tatínek s dr. Růžičkou potkali a dlouho oba muži vzpomínali na své dětství, prožité právě v domě čp. 42. V zadním bytě na pavlači žil vlakvedoucí Josef Ansorge s manželkou Helenou a dětmi Josefem a Marií. K jeho rodině se váže zajímavá historka. Můj tatínek, tehdy malý, asi čtyřletý Jeníček Šebela, si hrál na pavlači s autíčkem. Paní Ansorgová v tu chvíli v bytě smažila palačinky. Když měla hotovo, vyšla na chvíli ven z kuchyně, na pavlač, aby se nadýchala čerstvého vzduchu. Tu spatřila na zemi Jeníčka. Jako vzorná matka a hospodyně věděla, co se sluší a chlapce se zeptala: *„Jeníčku, chceš palačinku?“* Jeníček zabraný do hry s autíčkem mlčky přikývl. Paní odběhla a v mžiku přinesla talířek se sladkou dobrotou. Jeníček poděkoval, palačinku snědl, prý málem i s talířkem a s pusou od marmelády odešel domů. Asi za týden si opět hrál na pavlači. Paní Ansorgová, stejně jako minule, vyšla od vaření na pavlač. Pozdravila Jeníčka, ten zvedl hlavu od své hry, uviděl ji a v mžiku mu v hlavě proletělo spojení „paní – palačinka“ a místo pozdravu své sousedce odpověděl: *„Ansorgová, máš amoletu?“* Paní ten den pochopitelně vařila něco jiného. Ale historka měla velký úspěch a babička mi ji do konce života vyprávěla. Když byl u toho tatínek přítomen, vždy ji okomentoval slovy: *„Nevěř babičce, to není pravda. To bych nikdy neudělal!“* Načež se babička hájila tím, že to pravda je.

V říjnu 1951 dům čp. 42 vyhořel, načež byl zbořen. O řadu let později vznikla na jeho místě přístavba podloubí, přičleněná k Frimlovu domu čp. 41.

Martin Šebela

Snímek z doby po požáru v roce 1951. Foto Karel Voleský.

VZPOMÍNKA NA ČESKOTŘEBOVSKÉHO MALÍŘE, GRAFIKA, SPISOVATELE A PEDAGOGA JAROSLAVA BITTLA

Doba vánoční je dobou svátků, kterou spojujeme s obdarováváním těch, které máme rádi a kterých si vážíme. Je však i časem vzpomínání na ty, kteří nám byli blízcí, ale kteří již k vánočnímu stolu společně s námi nezasednou. Letos je to pět let, kdy na prahu štědrého dne odešel do kumštýřského nebe i Jarka Bittl. A tak mi dovolte, abych na tohoto českotřebovského malíře, grafika a spisovatele alespoň krátce zavzpomínal.

Jarka Bittl pocházel ze známého hereckého rodu, který od počátku století šířil divadelní umění především ve východočeském regionu. Někdy po roce 1915 zavítala do České Třebové kočující herecká společnost a s jejím příchodem se ve městě natrvalo objevuje i jméno Bittl. Jarka Bittl, syn nejstaršího z pěti bratrů Bittlových, se do Třebové přistěhoval s babičkou na začátku války. Zde prožil dětství, vystudoval gymnázium a také se oženil. V době studií spolupracoval s loutkářským souborem Junáka a jako výtvarník i s ochotnickým souborem Hýbl. V České Třebové získával u profesora Antonína Jirouta i své první výtvarné zkušenosti. Při vysokoškolských studiích na Masarykově univerzitě v Brně se setkal s mnoha výtvarnými osobnostmi, jakými byly například Eduard Milén, B. S. Urban a František Kubišta, kteří nemalou měrou ovlivnili jeho pozdější výtvarnou tvorbu. Pedagogická studia ukončil na PI v Pardubicích a stal se matematikem. Učitelské povolání střídavě proložil i dalšími profesemi, byl propagačním výtvarníkem, redaktorem i úředníkem, vedoucím výtvarného oboru LŠU v Pardubicích a posléze i ředitelem této prestižní umělecké školy. Život a pracovní povinnosti ho tak na dlouhých padesát let odvály z České Třebové.

S rokem 2000 skončilo milénium a tento nepřehlédnutelný mezník se odrazil i v životě Jarka Bittla. S manželkou opustili Pardubice a vrátili se do města, kde prožili svá studentská léta. Přibývající roky neubraly nic na výtvarníkově elánu. Jeho malby a grafiky, inspirované především staronovým prostředím, se staly neodlučitelnou ozdobou výtvarných Salonů, samostatných výstav a dnes zdobí mnoho soukromých sbírek. Jarka Bittl tvořil své obrázky všude tam, kde se cítil dobře. Miloval českotřebovská zákoutí a mohli jsme ho třeba potkat, jak se psem Matesem prochází Javorkou směrem na Robův kopec a Serpentiny. Vztah k milovanému městu zúročil v roce 1996 vytvořením nástěnného kalendáře, ve kterém zachytil zaniklou Českou Třebovou.

U Vejdovských v Kozlově

Samostatná výstava v KC

Škála umělcových výtvarných technik byla nepřeberná. Od malby širokým rozmáchlým štětcem až k cizelérské práci tužkou, od olejomalby, akvarelu či tempery až k mnohotvárným grafickým technikám. Ze všech jeho obrázků však vždy čišel hluboký vztah k přírodě, k člověku i k neuskutečněné tajné lásce – k cirkusu. A také proto se jeho nezapomenutelní klauni proplétají celou jeho tvorbou.

Kromě plátna a barev patřila nerozlučně k výtvarníkovi i kniha. Byl sečtělý, s obrovským životním rozhledem a vždy si našel čas k návštěvě knihkupectví nebo městské knihovny. S cítěním výtvarným se nerozlučně pojil i jeho vztah k poezii, reprezentované Nezvalem, Halasem, Seifertem a především milovaným Ortenem. Tvorbou Jarky Bittla se tak proplétá i tento nový tvůrčí fenomén. Poezie ovlivněná vzpomínkami na mládí, ale i na současnost. Na stříbrný vítr, který proháněl oblaka nad Kozlovským kopcem a Jelenicí, na sluneční záři na svazích Roubáku a Třebovských stěnách, či na třpyt sněhu Měsíčního údolí a čeřící se hladinu rybníků v semanínských lesích. V malířově tvorbě se stále častěji objevují motivy s bytostmi ze světa fantazie, mýtů a pohádek. S emotivním neklidem, až s dramatičností, a na druhé straně s optimismem a lidskostí vystupují jeho postavičky na plátnech či v ilustracích publikací. Městské muzeum v České Třebové vydalo v roce 1999 povídání o českotřebovských strašidlech, které vyšlo pod názvem Bájníčci a bylo zároveň jakousi malou monografií výtvarníkových obrázků.

Samostatnou kapitolu tvorby Jarka Bittla tvoří především limeriky. Tato pětiřádková rýmovaná veršování ztvárnil ve dvou básnických sbírkách, které pod názvy Tulák před zrcadlem a Tulák za zrcadlem vyšly v roce 2010 a 2012. Obě publikace patří k vrcholům jeho poetické tvorby a je velká škoda, že zamýšlenou novou knihu limericků již nestihl vydat. V roce 2012 obdržel cenu města Česká Třebová za dlouholetou výtvarnou a spisovatelskou práci.

Jarka Bittl se svou tvorbou zařadil mezi významné výtvarníky, spisovatele a osobnosti města. Máte-li doma jeho obrázky nebo sbírky limeriků, určitě vás v dnešní nelehké době potěší.

Milan Michalski

Práce na průvodu masek

Gymnázium Česká Třebová / ilustrační foto: Hana Sychrová

VZPOMÍNKA NA JIŘÍHO ŠTYRSKÉHO

Slunečný a krásný, podzimní den – 12. září 2020
Nadšeně si prohlížíme náš gympl. Tak jiný, ale se stejným kouzlem, jako by neprošlo padesát let…
A pak vidíme Jirku, našeho pana profesora, jak si sedí u stolu v příjemné restauraci, kde máme sraz, lehce popíjí a se všemi se milou a úsměvnou tváří vítá, jako bychom právě přišli na jeho hodinu. A my si myslíme, že to tak je, protože on vypadá úplně stejně jako tehdy...
Vzpomínka na společná léta střídá vzpomínku… V našem věku se už nestydíme vyjádřit své city, pocity a lásku k tomu, co bylo a co je dnes pro nás návratem k mládí, radostem a strastem, které ho provázely. Vzpomínáme na jeho milé „skopičiny" při našich dalších srazech po maturitě, kdy už byl Jirka dávno váženým profesorem úplně jinde, výš, a přesto zůstal normálním člověkem s normálními lidskými vlastnostmi a jiskřivou láskou k životu.
Vzpomínáme se smutkem a trochou veselými vzpomínkami i na další kantory, kteří už nejsou mezi námi. Milý, pohodový večer.
Jirka poslouchá, diví se nebo snad skromně předstírá divení, když mu vyprávíme, jak byl skvělý, jak uměl učit, jak uměl zaujmout, jak kdyby učil matiku, tak bychom z ní měli všichni my béčáci jedničku, někteří skromnější myslí, že určitě aspoň dvojku. Pamatuje si o nás všech hodně a my dál při vínečku vykládáme, jaké to byly krásné časy, vzpomínáme, jak nás učil, co je to vzpomínkový optimismus a že teď ho asi právě praktikujeme.
A taky se omlouváme Dáše, jeho skvělé manželce, že jsme do něj, my holky z béčka, byly všechny zamilované a ona nám to s úsměvem odpouští.
„Ani vlna, která se převalila, se nevrátí, ani čas, který uplynul, se nemůže vrátit. Jen život zemřelých je uložen v naší paměti."
Náš pan profesor Štyrský, pak náš Jirka, který nás učil nedívat se na svět černobíle, chápat lidi a svět ne jen z našeho odsuzujícího pohledu mládí, náš pan profesor, který uměl učit a strhnout své žáky k přemýšlení, zůstane nejen v naší paměti, ale i v našich srdcích.
Jsme vděčni, že jsme se s ním v jeho plné síle, duševní svěžesti a pohodové radosti mohli setkat na našem srazu maturantů po padesáti letech. Byl to krásný a nezapomenutelný večer.
Často si myslíme, že by skvělý člověk měl být nesmrtelný, ale ono to tak není…
Děkujeme za vše, pane profesore.

Marie Chalupová, III. B (mat. rok 1970)

ÚMRTÍ

Jana Hicklová, 78 let, Česká Třebová
Blanka Kopecká, 63 let, Česká Třebová
Naděžda Hamplová, 85 let, Česká Třebová
Jaroslava Mertová, 88 let, Česká Třebová
Jiří Chrastný, 77 let, Česká Třebová
Emanuel Gregar, 85 let, Česká Třebová
Yvona Fišerová, 82 let, Česká Třebová
Pavel Mikulenčák, 74 let, Česká třebová
Alžběta Mandausová, 98 let, Česká Třebová
Stanislav Hrbáček, 81 let, Česká Třebová
František Strnad, 74 let, Třebovice
Petr Šebela, 83 let, Česká Třebová
Petr Kubeček, 70 let, Česká Třebová
Blanka Voborová, 67 let, Česká Třebová
Rudolf Fibigar, 87 let, Česká Třebová
Milan Dostál, 81 let, Česká Třebová
Josef Hýbl, 70 let, Česká Třebová
Vlastimil Vostřák, 81 let, Česká Třebová
Marta Přívratská, 84 let, Česká Třebová
Heřman Gabler, 81 let, Česká Třebová
Renáta Gajdošíková, 46 let, Česká Třebová
Jiří Štyrský, 83 let, Česká Třebová
Emilie Klímová, 77 let, Česká Třebová
Květoslava Hekrlová, 83 let, Česká Třebová

Vzpomínáme.

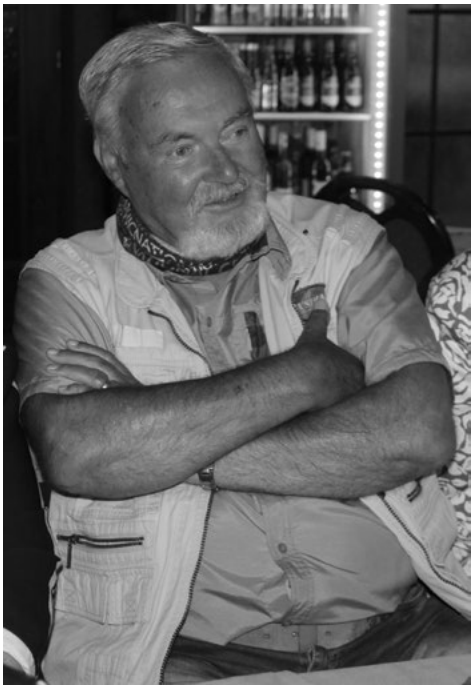

PŘEHLED BOHOSLUŽEB A KONTAKTŮ NA CÍRKVE V ČESKÉ TŘEBOVÉ

Církev	sídlo	web	nedělní (sobotní) bohoslužby
Církev bratrská	Tykačova 1183, Česká Třebová	www.cbtrebova.cz	neděle 9:30
Římskokatolická farnost – děkanství	Klácelova 1, Česká Třebová	www.farnostct.cz	neděle 9:30
Církev československá husitská	Mlýnská 900, Česká Třebová	–	neděle 17:00
Českobratrská církev evangelická	Riegrova 283, Česká Třebová	ceska-trebova.evangnet.cz	neděle 9:00
Církev adventistů sedmého dne	Smetanova 1450, Česká Třebová	ceskatrebova.casd.cz	sobota 9:00

Dne 14. ledna 2021 uplyne 1. smutný rok od chvíle, kdy nás navždy opustila naše milovaná manželka, maminka, teta, babička a prababička, paní **Věra Hájková** rozená Stránská.
Kdo jste ji znali, věnujte jí s námi tichou vzpomínku.
S láskou vzpomínají: manžel a dcery s rodinami, ostatní příbuzní.

Dne 6. ledna 2021 uplyne již 45 let od chvíle, kdy odešel do muzikantského nebe známý českotřebovský harmonikář, pan **Alois Rybka** z Parníka.
Kdo jste ho znali, věnujte mu vzpomínku.

Vzpomíná rodina a přátelé.

Dne 16. ledna 2021 uplyne 5 let, kdy nás navždy opustila paní **Jaroslava Rolčíková**.
Dne 8. února 2021 uplyne 11 let, kdy nás navždy opustil pan **Jaroslav Rolčík**.
Stále vzpomínáme a děkujeme všem, kteří vzpomenou s námi.

Děti s rodinami.

Dne 17. ledna 2021 uplyne 2. smutný rok od chvíle, kdy nás navždy opustil náš drahý manžel, tatínek a dědeček, pan **Josef Vaverka**.
Kdo jste ho znali, věnujte mu s námi tichou vzpomínku.

Vzpomíná: Alžběta, manželka, Robert a Michal, synové s rodinami a ostatní příbuzní.

Dne 3. ledna 2021 uplyne 7. smutný rok od chvíle, kdy navždy odešel náš drahý syn, bratr a strýc, pan **Bohumil Ptáček**.
Kdo jste ho znali, věnujte mu s námi tichou vzpomínku.

S láskou vzpomíná rodina.

Dne 26. prosince 2020 uplynul devátý rok, kdy nás opustila naše drahá manželka, maminka a babička, paní **Miloslava Matějková**.

S láskou vzpomíná manžel a dcera s rodinou.

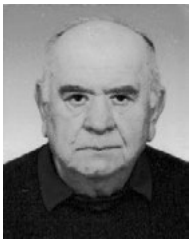

Dne 1. ledna 2021 by se dožil 80 let pan **Jaroslav Štancl**.
Kdo jste ho znali, věnujte mu s námi tichou vzpomínku.

S láskou vzpomínají manželka a děti s rodinami.

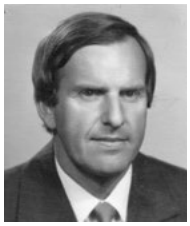

Dvojí letošní výročí.
Dne 3. ledna 2021 si připomeneme 35. výročí od úmrtí **Ing. Bohuslava Řeháka, CSc.** a 2. prosince 2021 85 let od narození.
S láskou stále vzpomínají syn Bohuslav, dcera Pavla a manželka Věra.

Děkujeme všem, kteří si vzpomenou s námi.

Dne 21. ledna 2021 uplyne čtvrtý smutný rok od chvíle, kdy nás navždy opustil náš drahý manžel, tatínek a dědeček pan **Antonín Kovář**.
Děkujeme všem, kteří si vzpomenou spolu s námi.
Vzpomíná manželka, syn s rodinou a ostatní příbuzní.

Dne 3. ledna 2021 si připomínáme 20 smutných let od chvíle, kdy nás navždy opustil pan **Miloslav Homolka**.
Děkujeme všem, kteří si vzpomenou s námi.

Vzpomíná sestra Eva.

Dne 31. ledna 2021 uplyne první smutný rok od úmrtí našeho manžela, tatínka, dědečka a pradědečka, pana **Ing. Jiřího Vencla**.
Děkujeme všem, kdo jste ho znali, za tichou vzpomínku společně s námi.
Hana Venclová, manželka, Jiří Vencl, syn s rodinou.

Dne 21. ledna 2021 uplyne druhý smutný rok od chvíle, kdy nás navždy opustila naše drahá maminka, babička a prababička, paní **Jarmila Doubravová**.
Děkujeme všem, kteří jí s námi věnují tichou vzpomínku.
S láskou v srdci vzpomíná syn s rodinou.

Dne 14. ledna 2021 uplyne 2. smutný rok od chvíle, kdy nás navždy opustil pan **Karel Köhler**.
Děkujeme všem, kteří mu společně s námi věnují tichou vzpomínku.

Vzpomíná rodina.

Dne 27. ledna 2021 uplyne 15 smutných let ode dne, kdy nás navždy opustil náš drahý tatínek a dědeček, pan **Miroslav Schneeweiss**.
Vzpomeňte s námi.
Stále vzpomínají děti s rodinami.

Dne 19. ledna 2021 si připomínáme 5. výročí úmrtí našeho manžela, tatínka a dědečka, pana **Karla Martince**. Děkujeme všem, kteří vzpomenou s námi.

Manželka a děti s rodinami.

Dne 18. ledna 2021 uplyne 1. rok od chvíle, kdy nás navždy opustila paní **Vlasta Vondrová**. Kdo jste ji znali, věnujte jí s námi tichou vzpomínku.
S láskou vzpomíná rodina.

Dne 27. ledna 2021 uplyne již 11 let od chvíle, kdy nás navždy opustila naše drahá maminka, teta, babička a prababička, paní **Marie Chadimová**. Kdo jste ji znali, věnujte jí s námi tichou vzpomínku.

Vzpomíná:
Marie Kratochvílová, dcera s rodinou.

Dne 8. ledna 2021 uplyne 3. smutný rok od úmrtí naší maminky, babičky a prababičky, paní **Zdeňky Kovářové**. Kdo jste ji znali, věnujte jí spolu s námi tichou vzpomínku.

S láskou vzpomínají:
Zdenka, dcera a Milan, syn s rodinou.

Dne 23. ledna 2021 uplyne 20 let od chvíle, kdy nás navždy opustil náš drahý tatínek a dědeček, pan **Stanislav Hýbl**. Kdo jste ho znali, věnujte mu s námi tichou vzpomínku.

Vzpomínají: synové s rodinami.

Dne 14. ledna 2021 uplyne 10 let, kdy nás navždy opustil náš syn, bratr, tatínek a strýc, pan **Roman Fišar**. Děkujeme všem, kteří s námi věnují tichou vzpomínku.
Vzpomíná celá rodina.

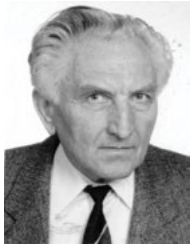

Dne 1. ledna 2021 uplyne již 18 let, kdy zemřel náš tatínek, dědeček a pradědeček, pan **František Zoubele**. Děkujeme všem, kteří spolu s námi na něho v dobrém vzpomínají.

S láskou stále vzpomíná rodina.

Jak přetěžko je těm, co přežijí své milované … Dne 29. prosince 2020 uplynul čtrnáctý bolestný rok od chvíle, kdy nás navždy opustila naše milovaná manželka, maminka, sestra a babička, paní **Irena Bešornová**. S láskou a úctou vzpomínáme a děkujeme všem, kteří vzpomenou s námi.
Manžel, syn, dcera a vnučka s rodinami.

Vzpomínky na zesnulé jsou uveřejňovány na základě objednávky u Pohřební služby městské společnosti Eko Bi, s. r. o. sídlící na adrese Hřbitovní 1160, Česká Třebová. Cena za otištění jedné vzpomínky v periodiku je stanovena na 200 Kč.

Dne 12. ledna 2021 uplyne první smutný rok od chvíle, kdy nás navždy opustil náš drahý tatínek, dědeček a pradědeček, pan **František Ušel**.
Dne 25. ledna 2021 si připomeneme již 10 let, kdy nás opustila naše drahá maminka, babička a prababička, paní **Věra Ušelová**.
Děkujeme všem, kteří si vzpomenou s námi.
S láskou vzpomínají dcery s rodinami.

ZEMŘEL HEŘMAN GABLER

Letošní koronavirová pěvecká sezóna se pro Bendl stala ještě o něco chmurnější. Nevíme, kdy se nám znovu podaří sejít se na zkoušce, ale už teď víme, že se nám nepodaří potkat se v kompletní sestavě. Po dlouhé těžké nemoci ve věku 81 let zemřel náš kamarád a dlouholetý člen Bendlu Heřman Gabler, mimochodem majitel velmi pěkného tenorového hlasu. Pro Bendl je to velká ztráta, neboť i přes vysoký věk to byl spolehlivý zpěvák, gentleman, dobrý parťák a člověk do nepohody, který s Bendlem absolvoval mnoho společných koncertů, zájezdů a příjemných společných chvil nejen na zkouškách. Ještě do nedávna se zdálo, jako by se mu vyhýbaly všechny zdravotní potíže související se stářím. Ještě v létě navštívil jeden z našich „prázdninových kurzů“ pod Peklákem, kde jsme mu zapívali poslední „živijó“ a popřáli mu k narozeninám. Pak už jsme ho ale neviděli.

Heřmane, budeš nám moc chybět. Nikdo není věčný, ale vzpomínky na Tebe v nás dlouho zůstanou…
Za Bendl

Pavla Skopalová

SLUŽBY AUDIOHELPU V ROCE 2021

Audiohelp je poradna pro osoby se sluchovým postižením. Sídlí na dětské poliklinice v Ústí nad Orlicí. Na adrese ČSA 284 jsme k zastižení v pondělí 8–15 h a úterý, středa, čtvrtek v druhé polovině měsíce 8–15 h. Pomáháme s výběrem kompenzačních pomůcek. Poradíme, na jaké pomůcky mají lidé nárok. Seřizujeme sluchadla, vyměníme hadičky, tvarovky. Lidé si k nám mohou dojít také pro náhradní díly k pomůckám a baterie do sluchadel.
V České Třebové budeme v roce 2021 služby sociální rehabilitace, poradenství pro sluchově postižené poskytovat jedenkrát měsíčně.

ÚTERÝ:
12. 1. , 9. 2 ., 9. 3. , 13. 4. , 11. 5. , 8. 6. 2021
a) „Žluťák" Domov s pečovatelskou službou 8:00–10:45 v jídelně
b) Domov pro seniory Bezděkov 12:30–14:30 v bufetu (po předchozí domluvě)
c) je možné navštívit imobilní občany a pomoci jim v domácím prostředí.
Více informací o Audiohelpu z. s. na e-mailu audiohelpuo@seznam.cz, tel. 777 882 337. Facebook: Audiohelp z.s.

Děkujeme za podporu Městu Česká Třebová, za spolupráci Vám a našim klientům a jejich rodinám. Přejeme krásné svátky a nový rok prožitý ve zdraví.

Zuzana Poláková

SONS ČR Z.S. INFORMUJE

Sjednocená organizace nevidomých a slabozrakých působí v našem městě již mnoho let. Jejím posláním je poskytování služeb zrakově hendikepovaným.
Končící rok byl pro všechny velmi náročný, což se projevilo i na naší činnosti.
Byli jsme nuceni rušit, případně přesouvat již připravený program. I přes všechna opatření se nám podařilo uskutečnit různé aktivity zaměřené na turistiku, klubovou a zájezdovou činnost.
Na provoz a poskytované služby získáváme finance z dotací, finančních příspěvků a darů. Vážení čtenáři, dovolte mi touto cestou poděkovat Pardubickému kraji za dlouholetou finanční podporu projektu „Integrace zrakově postižených do společnosti v oblasti SAS a OSP". Přidělené finanční prostředky pomohly zajistit služby pro cílovou skupinu Ústecko-Orlicka a Svitavska.
Dále děkujeme městům a obcím Česká Třebová za 20 000 Kč, Ústí nad Orlicí za 5 000 Kč, Semanín za finanční dar 2 000 Kč a další sponzoři, kteří jsou uvedeni na stránkách www.sons.cz.
Všem sponzorům děkujeme a věříme, že nám zůstanou nakloněni i v příštím roce.
Za organizaci SONS ČR z.s., Česká Třebová

Ivo Psota, vedoucí pracoviště

INFORMACE O SBÍRCE BÍLÁ PASTELKA

Jistě víte, že dne 12.–14. října 2020 probíhala již tradiční sbírka Bílá pastelka. Tato sbírka je směřována k Mezinárodnímu dni Bílé hole a její výtěžek je použit na podporu služeb pro osoby se zrakovým postižením.
V letošním roce proběhl již 21. ročník. Přesto byl pro nás tento ročník jiný. Vzhledem k opatřením, která přináší koronavirová krize nebylo do poslední chvíle jasné, zda sbírka bude umožněna v rozměru, jaký již známe, tzn. prodejem pastelek v ulicích měst. Organizátoři sbírky tedy operativně vymýšleli nové a nové možnosti, jak oslovit co možná nejvíce lidí a přitom neohrozit ani je ani sebe. Proto jste mohli zaznamenat, že letošní sbírka probíhala i trochu virtuálně a byly využívány bezkontaktní formy přispění.
K naší velké radosti bylo možné, při dodržování všech bezpečnostních opatření, uskutečnit i fyzický prodej bílých pastelek (symbolizujících bílou hůl). Tak, jak je většina lidí zvyklá.
Velice si vážíme náklonnosti všech, kteří se na sbírce podíleli, a zvláště pak DOBROVOLNÍKŮ, kteří v této nelehké době a za nepřízně počasí (pršelo a byla velká zima) vyrazili do ulic. V naší oblasti se vybralo 23 546 Kč.
Ještě jednou DĚKUJEME dobrovolníkům, ale i všem, kteří jakoukoli formou přispěli.
Vážení přátelé, závěrem mi dovolte popřát Vám mnoho úspěchů v roce 2021.
Za organizaci SONS ČR z.s. Česká Třebová

Jana Kašková, sociální pracovnice

LINKA DŮVĚRY ÚSTÍ NAD ORLICÍ DĚKUJE A INFORMUJE

Jménem obecně prospěšné společnosti KONTAKT Ústí nad Orlicí, která zřizuje krajskou Linku důvěry Ústí nad Orlicí, bychom chtěli poděkovat městu Česká Třebová za finanční podporu, kterou nám v roce 2020 poskytlo. Této podpory si velmi vážíme.
Bez podpory měst a obcí a Pardubického kraje bychom nemohli poskytovat služby v neomezeném provozu, jako je poskytujeme doposud, již 25 let.
Linka důvěry je sociální službou s posláním podpořit a krátkodobě provést člověka trápením, které přesahuje jeho momentální přirozené zdroje. Tuto pomoc poskytujeme telefonicky, přes Skype nebo e-mail. Bližší informace o naší službě naleznete na webových stránkách www.linkaduveryuo.cz.
V roce 2020 se na nás lidé obraceli nejen s osobními, vztahovými a dalšími otázkami, ale také s tématy spojenými s aktuální koronavirovou situací v souvislosti s onemocněním covid 19.
Přejeme vedení města/obce a občanům pevné zdraví, štěstí a spokojenost v roce 2021.

Jarmila Hrušková, ředitelka o. p. s.

SMUTNÁ ZPRÁVA

Odešel nám kolega a kamarád, dne 10. 12. 2020 nás navždy opustil pan Heřman Gabler, opustil milovanou rodinu, známé a kamarády.
Osobně jsem Heřmana znal více jak dvacet let, od doby, kdy jsem vstoupil do organizace pomáhající nevidomým a slabozrakým. V tu dobu Heřman pracoval v Radě oblastní odbočky, vedl klub Zpívánek, kde doprovázel přítomné hrou na kytaru, aktivně se zapojoval do dalších kulturních a sportovních aktivit. Několikrát se zúčastnil festivalu Tyfloárt, na kterém se setkávají zrakově postižení umělci, kde vystupoval společně s Jirkou Špičkou a posléze s Milanem Dočekalem, kteří již také nejsou mezi námi.
Mnohokrát dělal průvodce nevidomých při různých příležitostech.
Heřmane, v naší organizaci jsi vykonal velký kus práce, za kterou Ti všichni děkujeme.
Čest Tvojí památce.
Za organizaci SONS ČR z.s., Česká Třebová

Ivo Psota, předseda oblastní odbočky

INZERCE

LDM, spol. s r.o.
Litomyšlská 1378
56002 Česká Třebová

PŘIJME ZAMĚSTNANCE NA NÁSLEDUJÍCÍ POZICE

- Seřizovač CNC strojů
- Obráběč kovů

Pracovní pozice jsou vhodné pro muže i ženy

Podrobnější informace k profesím naleznete na našich webových stránkách: www.ldmvalves.com

V případě zájmu zašlete strukturovaný životopis na e-mail: personalni@ldm.cz
Kontakt: tel: 465 502 438

market Qanto®
Česká Třebová
Trávník 155
Po-Pá 6:30 - 19:00
So 6:30 - 12:00
Ne 7:30 - 12:00

nakup za nejlepší ceny ve městě

Čtvrtky kuřecí chlazené cena za 1kg 39,99
V termínu od 1.1. - 17.1.2021.

Jablka Jonagold cena za 1kg 19,99
V termínu od 1.1. - 31.1.2021.

nakup také brikety, dřevo měkké a tvrdé
Objednávejte na: drevo.qanto.cz. DOPRAVA ZDARMA při paletovém odběru!

Masáže
www.pohlazeninadusi.eu
Masazepohlazeninadusi@email.com
+420 601 355 246

POHOTOVOSTNÍ SLUŽBY ZUBNÍ LÉKAŘI – LEDEN 2021

Sobota, neděle a svátky od 8 do 11 hodin.
1. 1. 2021 MDDr. Knob Stanislav, Česká Třebová, železniční poliklinika, tel. 723 036 370
2.–3. 1. 2021 MUDr. Krejčík Michal, Brandýs nad Orlicí, Žerotínova 29, tel. 465 544 192
9.–10. 1. 2021 MUDr. Kumpoštová Lucie, Česká Třebová, Masarykova 1071, tel. 778 133 117
16.–17. 1. 2021 MUDr. Lohrer Pavel, Česká Třebová, Masarykova 1071, tel. 465 534 834
23.–24. 1. 2021 MUDr. Martinková Blanka, Choceň, Pernerova 1573, tel. 465 471 692
30.–31. 1. 2021 MUDr. Moučková Sylva, Choceň, Dolní 253, tel. 720 699 489

ÚČETNÍ A DAŇOVÁ KANCELÁŘ
economicus
daně | účetnictví | mzdy

- daňové poradenství
- zpracování agend a daňových přiznání
- elektronická komunikace s úřady na základě plné moci

Ing. Marie Pohorská
daňový poradce osv.č. 4663

Benátská 295, Litomyšl 570 01
tel.: +420 604 827 828 | e-mail: dp@pohorska.cz
www.pohorska.cz

Ceník a objednávka inzerce na www.ceskotrebovskyzpravodaj.cz

SENIOR DOPRAVA

Senior doprava ČČK Česká Třebová je určena seniorům, osobám zdravotně oslabeným a rodičům s dětmi k návštěvě lékaře, úřadu, na nákup, ke kadeřnici atd. Senior dopravu ČČK lze objednat v pracovní den před plánovanou jízdou (v den jízdy bez záruky) na tel. **728 417 506**.
Doprava pro Vás jezdí každý pracovní den **od 7:00 do 15:30 hodin.** Cenu přepravy a podmínky využití zjistíte na http://www.cckuo.cz/doprava.htm nebo na telefonním čísle pro objednání.

TEZA, s. r. o. PŘIJME do hlavního pracovního poměru

Vedoucího zásobování a prodeje

Co u nás budete dělat:
- Vést menší tým pracovníků skladu a prodejny
- Budete odpovídat za chod a rozvoj skladu a prodejny
- Vyhledávat, jednat s dodavateli a objednávat materiál a zboží
- Stanovovat cenovou politiku při prodeji a odbytu zboží
- Zastupovat prodavače v jejich nepřítomnosti

Co od Vás očekáváme:
- Schopnost vést zaměstnance skladu a prodejny
- SŠ vzdělání nebo praxi v oboru v oblasti skladování či logistika
- Znalost zboží v oboru voda, topení, plyn a stavební hmoty
- Schopnost ovládat MS Office a skladový program
- Zodpovědnost, samostatnost a flexibilitu
- Řidičské oprávnění skupiny B, průkaz řidiče manipulačních vozíků výhodou
- Trestní bezúhonnost

Co Vám můžeme nabídnout:
- Stabilní zázemí a jistý příjem
- Měsíční odměnu za práci 25 – 30 tisíc
- Pololetní odměny za dobrou práci
- Zaměstnanecké benefity ke mzdovému ohodnocení
- Příjemné pracovní prostředí přátelský tým, pevné zázemí zaběhlé společnosti

Strukturovaný životopis zasílejte na info@teza-sro.cz nebo na adresu
TEZA, s.r.o., paní Hana Menšíková,
F. V. Krejčího 405, 560 02 Česká Třebová
Tel.: 465 500 511, www.teza-sro.cz

OHLÉDNUTÍ ZA AKCEMI V DOMOVĚ PRO SENIORY

Každý měsíc v této rubrice pravidelně informuji, jaké akce se v Domově konaly, ale tento měsíc začnu přesně naopak. Ve srovnání s loňským rokem se u nás nekonaly Dušičky, Jabkancová pouť, nemohly se zpívat koledy a ani jsme společně nerozsvěceli vánoční stromek. Vládní nařízení a přísná opatření, neumožňují pořádat akce ani větší skupinové aktivity. Letošní advent bude jiný než ty předchozí.
Co se ale v listopadu i v těch ne úplně jednoduchých podmínkách podařilo?

ÚSMĚV DO SCHRÁNKY

Opět, podobně jako na jaře, jsme uživatelům rozdávali přání a pohlednice, které přicházely do Domova v rámci projektu Úsměv do schránky. Těžko vybírat ty nejlepší, protože každé bylo svým způsobem výjimečné. Přáníčka k nám putovala z různých koutů republiky, ale i z nedaleké Litomyšle, kde se zřejmě malí skauti – Vlčata a Světlušky - rozhodli, že nám pošlou úsměv doopravdy. Uvnitř každého ze tří přání byl vtip, který vykouzlil skutečně úsměv na tváři každého, kdo si jej přečetl.
Děkuji všem, kteří pozdrav do Domova odeslali, ale tentokrát zejména Domče V. a Martinovi V. z Litomyšle, kterým se podařilo splnit poslání Úsměvu do schránky na jedničku s hvězdičkou.

MALOVÁNÍ NA KAMÍNKY

Uživatelky Domova opět malovaly na putovní kamínky. Nebylo možné malovat společně na tvořivé dílně, ale každá seniorka musela malovat individuálně, doma v pokoji. I tak vznikla krásná sada podzimních kamínků s motivy listů a barevných deštníků, které již putují po České Třebové. Přeji každému z vás hodně štěstí při jejich hledání.

VIDEOHOVORY

I v době, kdy byly návštěvy seniorů v Domově zakázány, měli uživatelé a jejich blízcí možnost navzájem se vidět alespoň prostřednictvím videohovoru. Hovory se uskutečňovaly přes tablet, prostřednictvím Whatsappu. Přestože nemohou nahradit přítomnost blízkých, doufáme, že pomohly zmírnit stesk po rodině.
Možnost využít videohovory stále trvá. Proto prosím, v případě, že máte zájem o videohovor se svými příbuznými, nebo známými v Domově, neváhejte kontaktovat aktivizační pracovnice Domova.

Polohovací vozík

POLOHOVACÍ VOZÍK

Začátkem listopadu byl uveden do provozu první polohovací vozík v Domově pro seniory. Tento vozík je specifický tím, že nabízí možnost vypolohování téměř až do lehu. Slouží tedy primárně pro uživatele, kteří z důvodu zhoršeného zdravotního stavu nemohou používat běžný vozík. Je vybavený abdukčním klínem, který zajišťuje vysokou míru bezpečnosti – zabraňuje „sklouznutí“ uživatele z vozíku.
Ráda bych poděkovala českotřebovské společnosti PIRELL s. r. o., která zajistila pořízení polohovacího vozíku do Domova pro seniory.

Helena Mechlová, aktivizační pracovnice

SPOLEK ZA JEDEN PROVAZ SE OPĚT HLÁSÍ

Rok se s rokem sešel a rok 2020 je téměř na svém konci. Mnohým z nás se nejspíše uleví a budeme s nadějí vyhlížet rok 2021, který se snad ponese v trochu jiném duchu než ten letošní.
Věřím, že i přes ty všechny nečekané situace, které nám tento rok přinesl a změnil nám tím naše životy, jsme si právě v těchto nelehkých momentech mohli uvědomit, že i ty nejobyčejnější věci nejsou samozřejmostí a lusknutím prstů se vše může změnit. Spousta lidí zkusilo, jaké to je ztratit práci ze dne na den, bát se o své nejbližší, a každý z nás se určitě potýkal se strachem z toho, co bude dál.
I přes veškeré tyto nepříjemné situace, které nás tento rok sužovaly, se nám všem změnil pohled na svět a uvědomili jsme si, že to není jen o nás, ale i o lidech kolem nás, a že se musíme chránit navzájem, být k sobě laskaví, ohleduplní, pomáhat si, a především táhnout za jeden provaz.
Pro mne jako členku spolku Za jeden provaz bylo úžasné pozorovat lidi kolem sebe, kteří například pomáhali šít roušky nebo rozváželi nákupy seniorům.
I náš spolek se na jaře zapojil do rozvozů nákupů seniorům, roznosu informačních letáků a nahrávání audio záznamů pro českotřebovský Domov pro seniory.
Nicméně jsme ve spolku byli dost omezovaní vládními nařízeními, kvůli kterým naše činnost byla pozastavena a nemohla se konat spousta akcí, které jsme pro Vás na rok 2020 především v podzimních měsících plánovali.
Na druhou stranu tuto pauzu beru jako pozitivní věc, kdy jsme se dost zamýšleli nad dalším fungováním našeho spolku a udělali jsme i pár rozhodnutí, které doufám, budou pro spolek přínosné.
Rozhodli jsme se, že spolek bude fungovat i nadále, ale pod novým vedením – mladším. Doufáme, že přijdou noví mladí lidé, kteří budou mít chuť pomáhat lidem a dělat je tak šťastnými.
I my nadále chceme naplňovat cíle spolku, pomáhat a dělat radost druhým.

Po dlouhém rozmýšlení se předsedkyně spolku Anna Borková rozhodla z rodinných důvodů rezignovat „na pozici předsedkyně“, dále bude pokračovat pouze jako řadový člen. Tři roky v čele spolku pro ni znamenaly ohromný kus práce, především ve výročním roce 2018. Anička se snažila spolek udržet v chodu, měla vše pod kontrolou a především měla chuť pomáhat, a o to víc je to krásnější, že ji to dělalo šťastnou a naplňovalo ji to. Vizí spolku však je, aby se předával mladším generacím, a proto bude spolek nyní v rukou studentky českotřebovského gymnázia, a to mých – Emmy Kameníkové.
Ve chvíli, kdy mi nyní již bývalá předsedkyně předávala svou funkci, říkala: *„Moc ráda bych poděkovala těm, kteří odvedli práci přede mnou, což znamená 10 let nepřetržité činnosti, já jsem na jejich práci pouze navazovala. Velmi si vážím podpory své rodiny, která měla pro mé aktivity velké pochopení. Emmě přeji, aby ji tato nová role naplňovala a našla v ní smysl.“*
Anička je úžasnou osobou, která mi se vším pomáhá a já si toho moc vážím.
Na závěr bych i moc ráda poděkovala všem dalším , kteří se zapojili a pomohli nám. Protože i malá pomoc je pro nás velkým přínosem.

Emma Kameníková, Za jeden provaz

DŮM DĚTÍ A MLÁDEŽE KAMARÁD

KREATIVNÍ KURZY

Dům dětí a mládeže Kamarád Česká Třebová pořádá pro dospělé a starší děti kreativní kurzy. Přihlásit se můžete v kanceláři DDM Kamarád nebo na tel. č. 736 694 671, 777 292 218. Každá akce se bude konat při minimálním počtu 5 účastníků. Platbu prosím uhraďte nejpozději 2 dny před konáním kurzu. Bližší informace o jednotlivých akcích budou průběžně zveřejňovány na internetových stránkách DDM Kamarád.

Tiffany zápich – kurz pro dospělé, zápich zhotovený ze skla a cínu, úterý 12. 1. 2021 v čase 16:00–18:30 hodin, cena: 250 Kč (v ceně je veškerý materiál), s sebou: přezůvky a pracovní oděv. Lektorka: Hana Milerová.

KARNEVAL

Dům dětí a mládeže Kamarád Česká Třebová pořádá v sobotu 23. 1. 2021 v restauraci Na Horách **dětský karneval – Pirátský rej**. Karneval se bude konat v čase 15:00–17:30 hodin, vstupné je 40 Kč/osobu (děti do 3 let zdarma bez nároku na místo). Pro děti jsou připraveny soutěže, tombola, soutěž o nejoriginálnější masku a výtvarná dílna. Vstupenky si můžete zakoupit v kanceláři DDM od 11. 1. 2021 v úředních hodinách. Sledujte naše webové stránky, akce může být zrušena z důvodu nepříznivé pandemické situace.

HERNÍ POLOLETKY S KAMARÁDEM

Dům dětí a mládeže Kamarád Česká Třebová připravuje pro děti školního věku **herní pololetní prázdniny**. V pátek 29. 1. 2021 v čase 8:00–12:00 hodin si můžete zasoutěžit o lákavé ceny v DDM. Poplatek za akci: 70 Kč. S sebou: přezůvky, roušku, svačinu a pití. Přihlásit se můžete od 4. 1. do 22. 1. 2021. Sledujte naše webové stránky, v případě nepříznivé epidemiologické situace může být akce zrušena.

POLOLETNÍ PRÁZDNINY – OLOMOUC

Dům dětí a mládeže Kamarád Česká Třebová zve děti školního věku na výlet do **Svíčkárny Olomouc** v pátek 29. 1. 2021. Cena: 300 Kč (cena zahrnuje jízdné, dílnu a pedagogický doprovod). Přihlásit se můžete od 4. 1. do 20. 1. 2021. Výlet se bude konat při minimálním počtu 15 dětí. Sledujte naše webové stránky, v případě nepříznivé epidemické situace může být akce zrušena.

Připravujeme:

15. 2. – 19. 2. 2021 – **Filmový festival** (ve spolupráci s KC)

Dům dětí a mládeže Kamarád
Sadová 1385, Česká Třebová
E-mail: ddm.kamarad@centrum.cz
https://ddmkamarad.eu/

ROSA RODINNÉ CENTRUM

PRAVIDELNÝ PROGRAM 2021

Po	8:30–12:00 15:30–17:00	**KLUB Rosteme spolu pro rodiče s dětmi od 18 měsíců** **KERAMIKA pro děti i dospělé,** každý lichý týden, přihlášení předem nutné
Út	8:30–12:00 17:30–19:00	**HERNA pro rodiče s dětmi + Laktační poradna** **Klub pro těhotné ženy, Kurz předporodní přípravy**
St	8:30–12:00 15:30–17:30 18:00–19:30	**HERNA pro rodiče s dětmi – s keramickým tvořením** **Multismyslový prostor** – otevřeno po předchozí tel. domluvě **Amapola Dance Company,** lektorka Eva Hüblová, evinaposta@gmail.com
Čt	8:30–12:00 14:00–17:00	**Setkávání rodičů s dětmi v herně** **VÝUKA ANGLIČTINY A MATEMATIKY**
Pá	8:30–12:00	**Setkávání rodičů s dětmi v herně**
So / Ne		**VYUŽIJTE NÁŠ PROSTOR PRO VAŠE RODINNÁ SETKÁNÍ!** Info na tel: 724 986 435 Šárka Březinová

OPRAVY KUCHYNĚ

Již v průběhu listopadu a celý prosinec probíhaly práce, které zvelebily naši=Vaši kuchyň v Rose. Od narovnání stěn a výmalby přes pokládku nové dlažby, sestavení nové kuchyňské linky, úpravu umyvadla výměnou za sestavu se skříňkou, osvětlení pracovní plochy, znovuzapojení sporáku. Výmalba omyvatelným nátěrem kolem dřezu a poté umístění a utřídění všech hrníčků a dalších kuchyňských potřeb, které už se těší na Vás, Vaši návštěvu. Jestli se nám podaří zrealizovat i pořízení myčky, se ukáže během ledna, kdy bude spočítaná podpora a rozdělen výtěžek ze sbírky „Společně za úsměv 2020“. Děkujeme firmám Konzum, Iveco Czech Republic, SOLEA CZ, Metrans, Česká Spořitelna, dále Pardubickému kraji, městu Žamberk i městu Česká Třebová a zručným realizátorům přestavby firmě Rydo, Podlahářství Zvoníček, Truhlářství Broulík.

Nová kuchyň v Rose

Tito všichni, ať finančním darem, investiční podporou, či kvalitní prací, podpořili vznik naší=Vaší nové kuchyně.

Děkujeme Vám za využívání našich služeb a za podporu, těšíme se na setkávání v novém roce a přejeme Vám, ať Vám radost, štěstí a zdraví naplní celý nový rok 2021.

Pro informace o aktuálním dění sledujte náš fb profil Rosa rodinné centrum nebo volejte na 724986435. Na viděnou v Rose

Pavla Jansová, Šárka Březinová

Českotřebovský zpravodaj
Uzávěrka příštího čísla
je 14. ledna 2021.
redakce@ceskotrebovskyzpravodaj.cz

OHLÉDNUTÍ ZA ROKEM 2020

Další rok je u konce a MAS ORLICKO, z. s. přináší zprávu o tom, co nám uplynulý rok přinesl.

Rok 2020 byl plný nečekaných událostí a zvratů, ale přes to všechno se nám ve spolku MAS ORLICKO podařilo letos uskutečnit mnoho zajímavých projektů.
Byla realizována poslední výzva v rámci Integrovaného regionálního operačního programu zaměřená na bezpečnost dopravy. Bylo předloženo celkem 18 projektů ve výši přes 25 milionů korun, z nichž bylo vybráno 7 projektů v celkové výši 8,6 milionů korun.
Do Programu rozvoje venkova (PRV) bylo letos přijato celkem 89 žádostí, z nichž bylo celkem vybráno 24 žádostí o podporu živočišné a rostlinné výroby, a 36 žádostí o podporu občanské vybavenosti (19 neziskových organizací, 11 mateřských a základních škol, 5 veřejných prostranství a 1 hasičský sbor). Celková výše podpory projektů PRV činila necelých 30 milionů korun.
Na základě letošní výzvy Podpora dětských skupin II v rámci operačního programu zaměstnanost (OPZ) bude již podruhé realizován projekt podporující sladění soukromého a pracovního života rodičů nabídkou péče o děti ve věku od 1,5 roku do 7 let v dětské skupině Maceška.
Nyní u nás probíhají přípravy na nové období 2021–2027, kde plánujeme zapojit mimo jiné i podnikatelské subjekty.
V programu Malý LEADER se letos nové projekty nevybíraly. Bylo rozhodnuto, že za část alokace budou podpořený 4 projekty zaměřené na vybavení čtenářských koutků v celkové částce 120 tisíc korun a 7 projektů zaměřených na vybavení školních zahrad celkem ve výši 210 tisíc korun. Zbývající alokace se využila na podporu 8 projektů v celkové výši 1,1 milionu korun, které byly přijaty již v roce 2019.
Stejně jako v loňském roce jsme i letos poskytovali pomoc s administrací Šablon, které umožňují školám zpestřit nabídku volnočasových aktivit a nabídnout učitelům možnost dalšího vzdělávání. V programu Šablony III bylo prozatím podáno a schváleno 10 projektů v hodnotě více než 3 miliony korun.
V projektech MAP II jsme v roce 2020 pokračovali v podpoře a rozvoji vzdělávání pro žáky, učitele i celé školy. Na území ORP Žamberk a Králíky realizujeme 5 dlouhodobých projektů a za rok 2020 jsme obdrželi celkem 23 investičních záměrů. Na území ORP Ústí nad Orlicí a Česká Třebová máme osm dlouhodobých projektů a za rok 2020 jsme obdrželi 16 investičních záměrů z tohoto území.
Součástí projektů MAP je také pořádání workshopů, kulatých stolů, ukázkových hodin, seminářů, výjezdů, volnočasových kroužků, exkurzí a dalších aktivit, díky kterým se snažíme podporovat a zlepšovat vzdělávání žáků ve věku do 15 let.
Více informací o činnosti MAS ORLICKO, z. s. naleznete na:

- www.masproorlicko.cz,
- www.maporlicko.cz,
- Facebook: @mas.orlicko

Děkujeme Vám za podporu v uplynulém roce a přejeme pokojné Vánoce a rok 2021 plný radosti a klidu.

MAS Orlicko

KRÁSNÉ VÁNOCE PRO VŠECHNY

Všichni víme, že Vánoce nejsou jen o dárcích, ale my jsme si řekli, že uděláme radost pár dětem a zapojíme se do výzvy Krabice od bot. Chtěli jsme dát do kupy alespoň dvě krabice, ale nakonec jsme jich na počátku prosince zabalili celých deset. Naplnili jsme je plyšáky, knížkami, bločky a psacími potřebami, dokonce i oblečením.
Doufáme, že jsme udělali neznámým dětem pod stromečkem radost a dárky se líbily.
Všem přejeme do nového roku hodně štěstí a pevného zdraví.

za 9. A Vendy Frnková, ZŠ Česká Třebová, Habrmanova

pozn. Sbírku Krabice od bot již podesáté pořádala Diakonie ČCE na pomoc dětem z rodin v nouzi.

ČESKOTŘEBOVSKÁ JA STUDENTSKÁ FIRMA 3DPT ZAPOČALA SPOLUPRÁCI S MENTORKOU IRENOU BRICHTOVOU

Naše JA (Junior Achievement) studentská firma 3DPT se zabývá 3D tiskem a zaměřuje se na modely postaviček. Momentálně nabízíme model filmové postavičky Groot z filmu Strážci Galaxie, která je již k dispozici na našich webových stránkách www.3dpt.cz.

Firma vznikla na Vyšší odborné škole a Střední škole technické Česká Třebová jako součást soutěže opravdových studentských firem, které vznikaly z mnoha středních škol po celé republice během tohoto školního roku. Soutěž vrcholí v Praze na jaře 2021 při Veletrhu všech studentských firem. Většina těchto firem má k dispozici mentora z businessu.

Naše mentoring spolupráce započala ve středu 21. 10. v 18:30, kdy jsme se sešli na první videokonferenci prostřednictvím aplikace Zoom. Scházíme se jednou až dvakrát za měsíc přibližně na hodinu, a během těchto videokonferencí nám mentorka radí ohledně projektu, případně se můžeme ptát na různé otázky.

Irena A. Brichtová je členkou Britské obchodní komory a členkou správní rady Junior Achievement (JA) v ČR. Dnes má vlastní firmu, která poskytuje svým klientům i jednotlivcům koučink při změně kariéry, a také vede projekty, kde vyhledává vhodné kandidáty do vyšších pozic ve společnostech („headhunting"). V koučování vrcholového managementu ve změně kariéry má více než 14 let praxe, a v „headhunting" neboli „lovců hlav" v České republice, regionu Střední a Východní Evropy, má 26 let zkušeností. Za těchto posledních 26 let byli její klienti z různých sektorů, např. Zentiva, Philip Morris, Novartis, J&J Consumer, Tesco, Levis, a další. Před svojí kariérou v personalistice i koučinku, která začala v Praze roku 1994, byla zkušená manažerka v obchodě i marketingu pro dvě mezinárodní firmy – více než 13 let pracovala v medicinské firmě Ethicon Ltd (Johnson & Johnson Inc.), která sídlí ve Skotsku, a v roce 1990 se spolupodílela na zakládání firmy J&J v Maďarsku. Irena byla Country manažerka České republiky, Slovenska, pražské kanceláře Hudson více než 3 roky. Předtím byla 4 roky Managing partnerka pro Heidrick & Struggles v České republice i na Slovensku, a 4 roky předtím byla konzultantka pro Egon Zehnder International v Praze, kde též pomohla zakládat jejich kancelář.

Irena je bilingvální v češtině a angličtině, s dvojí národností, narozená v Anglii. Dokonce se domluví i francouzsky nebo německy. Získala MA Honours Degree na Glasgowské univerzitě a následně MBA Degree na Strathclyde Business School v Glasgow. Byla profilována v Global 2000 Guide to the Top Recruiters in the World.

Adéla Kočí, 3DPT, VOŠ a SŠT Česká Třebová

VÁNOČNÍ HVĚZDY PRO BABIČKY A DĚDEČKY

V naší škole byl vždy advent zahajován Jarmarkem. Tuto tradici jsme na sklonku loňského roku vzhledem k okolnostem přerušili, přesto jsme se pokusili přinést vánoční atmosféru aspoň babičkám a dědečkům do Domova pro seniory v Bezděkově. Zbylý výtěžek z minulého Jarmarku jsme pečlivě šetřili a nakoupili jsme z něj 116 vánočních hvězd, které jsme společně s přáníčky předali v úterý 8. 12. 2020 seniorům.

Mrzí nás, že jsme neměli možnost obyvatelům domova popřát osobně. Věříme, že do jejich pokojů naše adventní nálada doputovala aspoň prostřednictvím rozhlasu. Děti z družiny recitovaly, deváťáci zdravili obyvatele do oken a Kristýna Špánková za školní parlament všem popřála krásné Vánoce. Od rána chodily třídy pod okna křídami malovat své vzkazy.

Věříme, že vánoční hvězdy dělaly radost po celé svátky. Jsme rádi, že s dětmi můžeme v tomto období zažívat takovéto akce.

Děkujeme personálu Domova pro seniory za předání rostlin, vážíme si jejich práce a přejeme hodně štěstí a zdraví v novém roce.

Simona Dolečková, ZŠ Česká Třebová, Habrmanova ul.

Přání skrze rozhlas Domova pro seniory

JAKÝ BYL ROK 2020 V ORLICKO-TŘEBOVSKU?

Rok 2020 v našem florbalovém klubu byl ve znamení přelomu nedohrané, ovšem úspěšné sezóny 2019/2020 a startem velmi nevšední sezóny 2020/2021. V lednu se naši hráči na hřišti představili v nových dresech a až do února jsme pokračovali na plný plyn v trénincích. To jsme ale ještě netušili, co nám nadcházející měsíc přinese. Březen se stal zlomovým měsícem a odstartoval smutné „bezflorbalové" období, když se 12. 3. zrušily veškeré tréninky a zápasy. V dubnu jsme všichni doufali, že se znovu otevřou florbalová hřiště a dohrajeme sezónní zápasy. Bohužel se tak nestalo a sezóna 2019/2020 byla prohlášena za ukončenou. Z toho důvodu nemohla proběhnout ani naše desetidenní akce pod novým názvem Dny florbalu. Od 11. 5. bylo znovu povoleno pořádat sportovní akce a my se mohli vrátit zpátky na hřiště. Tréninky probíhaly v hale, aby si hráči vynahradili dvouměsíční pauzu bez florbalky. V červnu proběhlo rozloučení se se sezónou a také se uskutečnila přesunutá Valná hromada klubu. A co ještě? Slavil se postup týmu mužů do vyšší soutěže, a to do Divize! Po příchodu prázdnin jsme nezaháleli a vydali se ve dvou cyklech do Rokytnice v OH na soustředění. A závěr prázdnin patřil příměstskému kempu pro mládež, tedy pro ty nejmladší nejen z našeho klubu. V září probíhaly nábory na základních školách, kdy si děti ukázkové hodiny florbalu užily natolik, že se na nás rodiče obrátily s přihláškami do klubu. Odstartoval i nový projekt klubu s názvem CuteFun, neboli cvičení pro rodiče s dětmi ve věku 1,5–5 let. Přišel říjen a s ním opět pozastavení veškeré tréninkové a zápasové činnosti, ale činnost klubu pokračovala dál. Vznikl nový dlouhodobý projekt „OT DNA pomáhá", při čemž se již 14 členů klubu rozhodlo jít darovat krev. Dalším projektem bylo „Připoj se s OT" ve formě online přednášek a cvičení. Ještě před koncem roku, jako mikulášská nadílka, byl pro členy a fanoušky klubu přestaven nový Fanshop. Pevně věříme, že si v nadcházejícím roce pobudeme na hřišti mnohem více! OT Všem přeje, nechť je Váš rok 2021 plný radosti a nezapomenutelných okamžiků!

Lucie Fárníková, FbK Orlicko-Třebovsko

DSC GYM CHCE NAVÁZAT NA VELMI ÚSPĚŠNÝ ROK 2020

Je to neuvěřitelné, ale další rok je za námi a s novým přichází i čas na hodnocení uplynulé sportovní sezóny klubu. Jako ve všech sportech, tak i zde do přípravy negativně zasáhla pandemie a zápasníci trénovali převážně podle individuálních plánů. O tom, že tyto domácí způsoby tréninku nebyly marné, svědčí i dosažené úspěchy.

Bylo těžké najít termíny v nepřehledné situaci, kdy mnoho domácích i mezinárodních turnajů naráželo na složitá protivirová omezení, nebo byly dokonce zrušeny. Na tomto místě lze jen litovat, že také odpadlo Mistrovství České republiky v České Třebové, ve kterém si Třebováci vedli v loňském roce tak výborně. I přes časově náročné rozvržení sezóny se podařilo obsadit 10 turnajů v brazilském jiu jitsu a také ve smíšených bojových umění MMA. Výsledkem bylo 86 medailí, z toho 20 zlatých, 36 stříbrných a 30 bronzových. Kromě toho klub získal i poháry za nejlepší turnajové týmy. Ty nejcennější byly za první místa dětí i dospělých na Open European CHAMPIONSHIP 2020 v Ostravě, dále druhé místo za nejlepší dětský tým na ADCC OPEN CZECH ve Vsetíně. Velkým úspěchem je i pohár dospělých za druhé místo na turnaji v německém Chemnitz, na kterém se sešlo 55 týmů. Třebováci se v loňském roce zúčastnili i dalších úspěšných turnajů v zahraničí. Připomeňme ME 2020 v Lisabonu, IBJJF v Mnichově, v Belgii a EUROPE BJJ CAPU ve španělské Valencii.

Nejlepší tým dětí a dospělých OPEN ME CHAMPIONSHIP OSTRAVA 2020 / foto: archiv DSC GYM

Velmi potěšitelný je pro trenérský tým výhled do budoucnosti, vždyť děti a mládež získaly celkem 59 medailí, z toho 11 zlatých, 28 stříbrných a 20 bronzových. Hlavní trenér Lukáš Janda je s uplynulou, byť neobvyklou sportovní sezónou spokojen a jeho slova mluví za vše: *„Za dosažené úspěchy při závodech i zodpovědný přístup k tréninkům bych chtěl poděkovat celému týmu DSC GYM ČESKÁ TŘEBOVÁ. Poděkování patří především rodičům za důvěru, s jakou nám svěřili své děti, a také jejich trenérům, kteří věnují svůj volný čas na kvalitní výuku brazilského jiu jitsu. Další obrovské poděkování patří našim sponzorům, kteří finančně i materiálně podporují náš sport na území města.“* A my přejeme, aby byl rok 2021 pro DSC GYM Česká Třebová neméně tak úspěšný jako ten předchozí.

Milan Michalski

ZVLÁŠTNÍ CYKLISTICKÁ SEZÓNA, ALE ÚSPĚŠNÁ

Letošní rok byl ve všech sportech velmi zvláštní. Nebylo tomu jinak ani v cyklistice. S netypickou sezónou se porvala Monika Simonová velmi dobře a z pohledu výsledků se dá označit za úspěšnou.

Celou zimu probíhala klasická příprava a po návratu z březnového soustředění měla začít závodní sezóna. Bohužel už soustředění bylo poznamenáno vývojem pandemie v Evropě a bylo zkráceno. Zahájení sezóny bylo přesunuto až na červenec, a tak příprava probíhala dále pouze při online závodech na domácích trenažerech. Veškeré velké mezinárodní podniky byly zrušeny a stejně tak české celoroční soutěže (extraliga masters, moravský pohár). Posunutím celé sezóny došlo k situaci, že prakticky třetím závodem letošní sezóny bylo amatérské Mistrovství republiky ve Vimperku. Monika Simonová se zúčastnila závodu v časovce a vedla si velmi dobře, když vybojovala na velmi náročné kopcovité trati stříbrnou medaili.

Jediným zahraničním závodním programem byl pro Moniku výjezd na dva závody amatérské ligy v Rakousku. V prvním závodě v časovce do vrchu ve Wintersdorfu uniklo podium českotřebovské závodnici o jedinou vteřinu a skončila na čtvrtém místě. Druhý den si to ale vynahradila na časovce v Seibersdorfu, kterou dokázala vyhrát.

Monika Simonová

Ve zkrácené sezóně se tak Monika Simonová stihla zúčastnit 15 závodů a z toho v jedenácti zvítězit.

V současné době byla zahájena příprava na další sezónu, u které věříme, že snad proběhne ve standardním režimu, jako tomu bylo v dřívějších letech.

Za podporu v letošní sezóně velmi děkujeme partnerům: Armat spol. s r.o., Pardubický kraj, Eko Bi s.r.o., Elektro Franc, Skalický Transport, Sport Bárt, Vladimír Ureš, Město Česká Třebová, Pivovar Faltus, BB Cut, Auto Eso a Roman Houda.

Pavel Veit

PROVOZNÍ DOBY SPORTOVIŠŤ ČESKÁ TŘEBOVÁ – LEDEN

S odkazem na vládní nařízení bude provozní doba sportovišť provozovaných fy Eko Bi s.r.o. v měsíci lednu stanovena dle aktuálně platných opatření a zveřejněna na stránkách www.bazen-trebova.cz, www.zimak-trebova.cz, www.peklak.cz.

O případném obnovení provozu Vás budeme včas informovat!

Sběrný dvůr v České Třebové bude v lednu 2021 otevřen takto:

Pondělí	zavřeno
Úterý	8–17
Středa	8–17
Čtvrtek	8–17
Pátek	8–17
Sobota	8–12
Neděle	zavřeno

1. 1. a 2. 1. 2021 – zavřeno

Českotřebovský zpravodaj: Informační měsíčník města Česká Třebová. Periodický tisk územního samosprávného celku. MK ČR E 22480. / Redakce: Městská knihovna Česká Třebová, Smetanova 173, Česká Třebová 560 02. Příspěvky zasílejte na redakce@ceskotrebovskyzpravodaj.cz. Telefon do redakce 737 525 001. Redaktorka: Hana Sychrová. Více informací na www.ceskotrebovskyzpravodaj.cz. Uzávěrka je 14. dne daného měsíce. / Členové redakční rady: Mgr. Gabriela Boháčková, Jiří Holý, Dana Kokešová, Mgr. Jaroslav Lainz, DiS., JUDr. Magdaléna Peterková, Ph.D., Ing. Jiří Prokop, Mgr. Hana Sychrová, Mgr. Petr Šmíd, DiS. / Vydává město Česká Třebová, Staré náměstí 78, 560 02, Česká Třebová. IČ 002 78 653. Vychází 12× ročně. Roznos Česká Pošta, s.p. Zdarma. Náklad 7 450 ks. Tisk: SAMAB PRESS GROUP, a. s. Číslo 1. Datum vydání: 23. 12. 2020